

# **Netzwerkamera**

## **Benutzerhandbuch**

UD09209B-A

## **Benutzerhandbuch**

COPYRIGHT ©2018 Hangzhou Hikvision Digital Technology Co., Ltd.

### **ALLE RECHTE VORBEHALTEN.**

Alle Informationen, einschließlich Wortlaute, Bilder und Grafiken, jedoch nicht darauf beschränkt, sind das Eigentum von Hangzhou Hikvision Digital Technology Co., Ltd. oder seinen Tochtergesellschaften (nachstehend als „Hikvision“ bezeichnet). Diese Bedienungsanleitung darf ohne die vorherige schriftliche Zustimmung von Hikvision auf keine Weise ganz oder teilweise reproduziert, verändert, übersetzt oder verbreitet werden. Sofern nicht anderweitig vereinbart, bietet Hikvision keine ausdrückliche oder implizierte Gewährleistung oder Garantie bezüglich der Bedienungsanleitung.

### **Hinweise zu dieser Bedienungsanleitung**

Diese Bedienungsanleitung betrifft Netzwerkkameras.

Die Bedienungsanleitung beinhaltet Anleitungen zur Verwendung und Verwaltung des Produkts. Bilder, Diagramme, Abbildungen und alle sonstigen Informationen dienen nur der Beschreibung und Erklärung. Die Änderung der in der Bedienungsanleitung enthaltenen Informationen ist aufgrund von Firmware-Updates oder aus anderen Gründen vorbehalten. Sie finden die neueste Version auf der Website des Unternehmens (<http://overseas.hikvision.com/en/>).

Bitte verwenden Sie diese Bedienungsanleitung unter der Anleitung von Technikern.

### **Marken**

**HIKVISION** und andere Marken und Logos von Hikvision sind das Eigentum von Hikvision in verschiedenen Ländern. Andere nachstehend erwähnte Marken und Logos stehen im Besitz der entsprechenden Eigentümer.

### **Haftungsausschluss**

SOWEIT GESETZLICH ZULÄSSIG WIRD DAS BESCHRIEBENE PRODUKT MIT SEINER HARDWARE, SOFTWARE UND FIRMWARE OHNE MÄNGELGEWÄHR, MIT ALLEN FEHLERN UND FEHLFUNKTIONEN GELIEFERT, UND HIKVISION GIBT KEINE

AUSDRÜCKLICHEN ODER IMPLIZIERTEN GARANTIEEN, EINSCHLIEßLICH UND OHNE EINSCHRÄNKUNG, DER MARKTFÄHIGKEIT, ZUFRIEDENSTELLENDEN QUALITÄT, EIGNUNG FÜR EINEN BESTIMMTEN ZWECK UND NICHTVERLETZUNG DER RECHTE DRITTER. AUF KEINEN FALL HAFTEN HIKVISION, SEINE GESCHÄFTSFÜHRER, ANGESTELLTEN, MITARBEITER ODER PARTNER FÜR BESONDERE, ZUFÄLLIGE, DIREKTE ODER INDIREKTE SCHÄDEN, EINSCHLIEßLICH, JEDOCH NICHT DARAUF BESCHRÄNKT, VERLUST VON GESCHÄFTSGEWINNEN, GESCHÄFTSUNTERBRECHUNG ODER VERLUST VON DATEN ODER DOKUMENTATIONEN IN VERBINDUNG MIT DER VERWENDUNG DIESES PRODUKTS, SELBST WENN HIKVISION ÜBER DIE MÖGLICHKEIT DERARTIGER SCHÄDEN INFORMIERT WAR.

BEZÜGLICH PRODUKTEN MIT INTERNETZUGANG ERFOLGT DIE VERWENDUNG DER PRODUKTE AUSSCHLIEßLICH AUF EIGENES RISIKO. HIKVISION IST NICHT FÜR ANORMALEN BETRIEB, DATENSCHUTZVERSTÖßE ODER ANDERE SCHÄDEN AUFGRUND VON CYBERATTACKEN, HACKERANGRIFFEN, VIREN ODER ANDEREN INTERNET-SICHERHEITSRISIKEN VERANTWORTLICH; HIKVISION BIETET JEDOCH AUF ANFRAGE ZEITGERECHTE TECHNISCHE UNTERSTÜTZUNG.

GESETZE ZUR ÜBERWACHUNG UNTERSCHIEDEN SICH JE NACH GERICHTSBARKEIT. ÜBERPRÜFEN SIE ALLE RELEVANTEN GESETZE IN IHRER GERICHTSBARKEIT, BEVOR SIE DIESES PRODUKT VERWENDEN, DAMIT SIE GEGEN KEINE GELTENDEN GESETZE VERSTOßEN. HIKVISION HAFTET NICHT, FALLS DIESES PRODUKT FÜR UNGESETZLICHE ZWECKE VERWENDET WIRD.

IM FALL VON WIDERSPRÜCHEN ZWISCHEN DIESER BEDIENUNGSANLEITUNG UND GELTENDEM RECHT, HERRSCHT LETZTERES VOR.

**Hinweis:**

Falls die Kamera die lokale Zeit nicht mit der des Netzwerks synchronisieren kann, müssen Sie die Kamerazeit manuell konfigurieren. Suchen Sie die Kamera und rufen Sie das Fenster mit Systemeinstellungen zur Zeiteinstellung auf.

## Sicherheitshinweis

Diese Hinweise sollen sicherstellen, dass der Benutzer das Produkt korrekt benutzen kann, um Gefahren oder Vermögensschäden zu vermeiden.

Vorsichtsmaßnahmen sind in die Kategorien „Warnung“ und „Vorsicht“ unterteilt.

**Warnung:** Bei Missachtung eines dieser Hinweise besteht die Gefahr von ernsthaften oder sogar tödlichen Verletzungen.

**Warnhinweise:** Bei Missachtung eines dieser Hinweise besteht die Gefahr von Verletzungen oder Geräteschäden.

	
<b>Warnung</b> Befolgen Sie diese Sicherheitshinweise, um ernsthafte oder sogar tödliche Verletzungen zu vermeiden.	<b>Achtung</b> Befolgen Sie diese Sicherheitshinweise, um mögliche Verletzungen oder Sachschaden zu vermeiden.

### Warnung:

- Verwenden Sie ein Netzteil, das die Anforderungen der Norm für Sicherheits-Kleinspannung (SELV) erfüllt. Die Eingangsspannung muss SELV (Schutzkleinspannung) und der Stromquelle mit begrenzter Leistung mit 12 V DC oder 24 V AC gemäß Norm IEC60950-1 entsprechen.
- Zur Vermeidung von Feuer und Stromschlag setzen Sie das Gerät nicht Regen oder Feuchtigkeit aus.
- Die Installation muss von einem qualifizierten Servicetechniker vorgenommen werden und muss allen örtlich geltenden Vorschriften entsprechen.
- Verwenden Sie das Gerät möglichst in Verbindung mit einer unterbrechungsfreien Stromversorgung (USV).
- Vergewissern Sie sich, dass bei Deckenmontage die Zimmerdecke mehr als 50 N tragen kann.

- Falls das Produkt nicht einwandfrei funktionieren sollte, wenden Sie sich an Ihren Händler oder den nächstgelegenen Kundendienst. Demontieren Sie die Kamera nicht selbst. (Wir haften nicht für Probleme, die auf unbefugte Reparatur- oder Instandhaltungsmaßnahmen zurückzuführen sind.)

**Achtung:**

- Vergewissern Sie sich, dass die Spannungsversorgung den Angaben auf dem Typenschild entspricht, bevor Sie die Kamera verwenden.
- Lassen Sie die Kamera nicht fallen und stoßen Sie sie nicht stark an.
- Berühren Sie die Sensormodule nicht. Verwenden Sie zur Reinigung ein sauberes Tuch mit etwas Ethanol und wischen Sie die Komponenten vorsichtig ab. Setzen Sie eine Staubschutzkappe auf das Objektiv, wenn die Kamera für längere Zeit nicht verwendet wird.
- Richten Sie das Kameraobjektiv nicht auf starke Lichtquellen oder die Sonne aus. Das kann zu Schäden an der Kamera führen.
- Der Sensor kann durch einen Laserstrahl zerstört werden. Stellen Sie bei Verwendung von Lasergeräten daher sicher, dass der Laserstrahl nicht auf die Sensoroberfläche trifft.
- Setzen Sie die Kamera keinen extrem hohen oder niedrigen Temperaturen (beachten Sie die Betriebstemperatur in den Produktspezifikationen), keiner staubigen oder feuchten Umgebung und keiner zu hohen elektromagnetischen Strahlung aus.
- Achten Sie stets auf ausreichende Belüftung, um eine Überhitzung zu vermeiden.
- Schützen Sie die Kamera vor Wasser und anderen Flüssigkeiten.
- Verpacken Sie die Kamera zum Versand in der Originalverpackung oder gleichwertigen Verpackungsmaterialien oder gleichwertigen Verpackungsmaterialien.
- Die unsachgemäße Verwendung oder der Austausch des Akkus kann zu einer Explosionsgefahr führen. Verwenden Sie den vom Hersteller empfohlenen Batterietyp.

**Hinweise:**

Für IR-Kameras beachten Sie die nachstehenden Hinweise, um IR-Reflektion zu vermeiden:

- Staub und Fett auf der Kuppel führen zu IR-Reflektionen. Entfernen Sie die Schutzfolie der Kuppel erst, nachdem die Installation beendet ist. Reinigen Sie Staub und Fett auf der Kuppel mit einem weichen Tuch und etwas Reinigungsalkohol.
- Vergewissern Sie sich, dass der Installationsort keine reflektierenden Oberflächen in unmittelbarer Nähe der Kamera hat. Das IR-Licht der Kamera kann in das Objektiv reflektiert werden.
- Der Schaumstoffring um das Objektiv muss innen bündig zur Isolierung des Objektivs von den IR-LEDs abschließen. Befestigen Sie die Kuppel am Kameragehäuse, sodass Schaumstoffring und Kuppel nahtlos miteinander verbunden sind.

**Inhalt**

**Kapitel 1 Systemanforderungen..... 10**

**Kapitel 2 Netzwerkanschluss..... 11**

**2.1 Netzwerkamera über LAN einstellen..... 11**

        2.1.1 Verkabelung im LAN.....12

        2.1.2 Kamera aktivieren.....12

        2.1.3 Sicherheitsfrage festlegen (optional).....19

**2.2 Netzwerkamera über WAN einstellen..... 20**

        2.2.1 Anschluss mit statischer IP-Adresse .....20

        2.2.2 Verbindung mit dynamischer IP-Adresse.....21

**Kapitel 3 Zugriff auf die Netzwerkamera..... 24**

**3.1 Zugriff per Webbrowser ..... 24**

**3.2 Zugriff per Client-Software ..... 25**

**Kapitel 4 WLAN-Einstellungen ..... 27**

**4.1 WLAN-Verbindung in Manage- und Ad-hoc-Modus konfigurieren..... 27**

**4.2 Einfache WLAN-Verbindung mit WPS-Funktion ..... 32**

**4.3 IP-Eigenschaften für WLAN-Verbindung einstellen..... 35**

**Kapitel 5 Live-Ansicht..... 36**

**5.1 Live-Ansicht-Seite..... 36**

**5.2 Live-Ansicht starten..... 37**

**5.3 Manuelle Aufnahme und Fotoaufnahme ..... 38**

**5.4 Die PTZ-Steuerung bedienen ..... 38**

        5.4.1 PTZ-Steuermenü .....39

        5.4.2 Eine Voreinstellung konfigurieren/aufrufen .....40

        5.4.3 Eine Tour konfigurieren/aufrufen .....41

**Kapitel 6 Netzwerkamerakonfiguration ..... 43**

**6.1 Lokale Parameter konfigurieren ..... 43**

**6.2 Systemeinstellungen konfigurieren ..... 45**

        6.2.1 Allgemeine Informationen konfigurieren .....45

        6.2.2 Zeiteinstellungen konfigurieren .....46

        6.2.3 RS232-Einstellungen konfigurieren.....48

        6.2.4 RS485-Einstellungen konfigurieren.....49

        6.2.5 Sommerzeiteinstellungen konfigurieren.....50

        6.2.6 Externe Geräte konfigurieren .....51

        6.2.7 VCA-Ressource konfigurieren .....52

        6.2.8 Open-Source-Softwarelizenz .....53

**6.3 Wartung..... 53**

6.3.1	Aktualisierung und Instandhaltung.....	53
6.3.2	Protokoll.....	55
6.3.3	Systemwartung.....	56
<b>6.4</b>	<b>Sicherheitseinstellungen .....</b>	<b>57</b>
6.4.1	Authentifizierung.....	57
6.4.2	IP-Adressenfilter .....	58
6.4.3	Sicherheitsdienst .....	59
<b>6.5</b>	<b>Benutzerverwaltung.....</b>	<b>60</b>
6.5.1	Benutzerverwaltung .....	60
6.5.2	Sicherheitsfrage .....	62
6.5.3	Online-Benutzer.....	63
<b>Kapitel 7</b>	<b>Netzwerkeinstellungen.....</b>	<b>64</b>
<b>7.1</b>	<b>Allgemeine Einstellungen konfigurieren .....</b>	<b>64</b>
7.1.1	TCP/IP-Einstellungen konfigurieren .....	64
7.1.2	DDNS-Einstellungen konfigurieren .....	66
7.1.3	PPPoE-Einstellungen konfigurieren.....	68
7.1.4	Port-Einstellungen konfigurieren.....	69
7.1.5	NAT-Einstellungen (Network Address Translation) konfigurieren.....	70
<b>7.2</b>	<b>Erweiterte Einstellungen konfigurieren .....</b>	<b>71</b>
7.2.1	SNMP-Einstellungen konfigurieren.....	72
7.2.2	FTP-Einstellungen konfigurieren.....	74
7.2.3	E-Mail-Einstellungen konfigurieren .....	76
7.2.4	Plattformzugang.....	79
7.2.5	Funkeinwahl.....	80
7.2.6	HTTPS-Einstellungen .....	82
7.2.7	QoS-Einstellungen konfigurieren .....	84
7.2.8	802.1x-Einstellungen konfigurieren .....	85
7.2.9	Integrationsprotokoll .....	86
7.2.10	Bandbreitenübernahme.....	87
7.2.11	Netzwerkdienst .....	87
<b>Kapitel 8</b>	<b>Video-/Audioeinstellungen.....</b>	<b>89</b>
<b>8.1</b>	<b>Videoeinstellungen konfigurieren.....</b>	<b>89</b>
8.1.1	Videoeinstellungen .....	89
8.1.2	Video anpassen.....	93
<b>8.2</b>	<b>Audioeinstellungen konfigurieren .....</b>	<b>95</b>
<b>8.3</b>	<b>ROI-Codierung konfigurieren.....</b>	<b>96</b>
<b>8.4</b>	<b>Informationen auf dem Datenstrom anzeigen .....</b>	<b>98</b>
<b>8.5</b>	<b>Zielbeschneidung konfigurieren .....</b>	<b>99</b>
<b>Kapitel 9</b>	<b>Bildeinstellungen .....</b>	<b>100</b>

<b>9.1</b>	<b>Anzeigeeinstellungen konfigurieren .....</b>	<b>100</b>
9.1.1	Automatische Tag/Nacht-Umschaltung.....	100
9.1.2	Geplante Tag-/Nachtumschaltung .....	105
<b>9.2</b>	<b>OSD-Einstellungen konfigurieren .....</b>	<b>106</b>
<b>9.3</b>	<b>Datenschutzabdeckung konfigurieren .....</b>	<b>108</b>
<b>9.4</b>	<b>Bildüberblendung konfigurieren.....</b>	<b>109</b>
<b>Kapitel 10</b>	<b><i>Ereigniseinstellungen .....</i></b>	<b><i>111</i></b>
<b>10.1</b>	<b>Allgemeine Ereignisse .....</b>	<b>111</b>
10.1.1	Bewegungserkennung konfigurieren .....	111
10.1.2	Videosabotagealarm konfigurieren.....	118
10.1.3	Alarめingang konfigurieren.....	119
10.1.4	Alarmausgang konfigurieren .....	121
10.1.5	Ausnahmen verwalten .....	122
10.1.6	Sonstigen Alarm konfigurieren.....	122
<b>10.2</b>	<b>Intelligente Ereignisse .....</b>	<b>126</b>
10.2.1	Audioausnahmeerkenung konfigurieren .....	126
10.2.2	Defokussierungserkenung konfigurieren .....	128
10.2.3	Erkenung plötzlicher Szenenänderungen konfigurieren .....	129
10.2.4	Gesichtserkenung konfigurieren .....	130
10.2.5	Einbrucherkenung konfigurieren .....	132
10.2.6	Linienüberschreitungserkenung konfigurieren .....	134
10.2.7	Bereichszutritterkenung konfigurieren.....	137
10.2.8	Bereichsausgangserkenung konfigurieren .....	139
10.2.9	Erkenung von unbeaufsichtigtem Gepäck konfigurieren .....	141
10.2.10	Erkenung von entfernten Gegenständen konfigurieren .....	144
<b>10.3</b>	<b>VCA-Konfiguration.....</b>	<b>146</b>
10.3.1	Verhaltensanalyse .....	146
10.3.2	Gesichtsaufnahme .....	154
10.3.3	Personenzählung.....	158
10.3.4	Zählen .....	162
10.3.5	Wärmekarte .....	164
10.3.6	Straßenverkehr.....	166
<b>Kapitel 11</b>	<b><i>Speichereinstellungen .....</i></b>	<b><i>168</i></b>
<b>11.1</b>	<b>Aufnahmeplanung konfigurieren.....</b>	<b>168</b>
<b>11.2</b>	<b>Aufnahmeplanung konfigurieren.....</b>	<b>171</b>
<b>11.3</b>	<b>Netzwerkfestplatte konfigurieren.....</b>	<b>173</b>
<b>11.4</b>	<b>Speicherkarte erkennen .....</b>	<b>176</b>
<b>11.5</b>	<b>Lite Storage konfigurieren .....</b>	<b>179</b>
<b>Kapitel 12</b>	<b><i>Wiedergabe .....</i></b>	<b><i>180</i></b>

<b>Kapitel 13</b>	<b>Bild.....</b>	<b>183</b>
<b>Kapitel 14</b>	<b>Anwendung.....</b>	<b>185</b>
14.1	Gesichtsaufnahmestatistik .....	185
14.2	Personenzählstatistik .....	186
14.3	Wärmekartenstatistik.....	187
14.4	Zählstatistik .....	188
<b>Anhang</b>	<b>.....</b>	<b>189</b>
Anhang 1	– Einführung in die SADP-Software.....	189
Anhang 2	Port-Mapping.....	192

0505051080316

# Kapitel 1 Systemanforderungen

## Betriebssystem

Microsoft Windows XP SP1 und höher

## CPU

2,0 GHz oder höher

## RAM

1 GB oder mehr

## Anzeige

Auflösung von 1024 × 768 oder höher

## Webbrowser

Internet Explorer 8.0 und höher, Apple Safari 5.0.2 und höher, Mozilla Firefox 30.0 und höher und Google Chrome 31.0 und höher.

### **Hinweis:**

Bei Google Chrome 45 und aktueller bzw. Mozilla Firefox 52 und aktueller, die allesamt Plug-in-frei sind, sind die Funktionen **Picture** und **Playback** ausgeblendet.

Wenn Sie die erwähnten Funktionen über einen Webbrowser nutzen möchten, müssen Sie eine ältere Version dieser Webbrowser oder den Internet Explorer ab Version 8.0 verwenden.

## Kapitel 2 Netzwerkanschluss

### **Hinweis:**

- Die Nutzung des Produkts mit Internetzugriff birgt unter Umständen Risiken für die Netzwerksicherheit. Um Netzwerkangriffe und Datenlecks zu vermeiden, müssen Sie Ihre eigenen Schutzmaßnahmen verstärken. Falls das Produkt nicht einwandfrei funktionieren sollte, wenden Sie sich an Ihren Händler oder den nächstgelegenen Kundendienst.
- Zur Gewährleistung der Netzwerksicherheit der Netzwerkamera empfehlen wir eine regelmäßige Überprüfung und Wartung der Netzwerkamera. Kontaktieren Sie uns, wenn Sie diesen Service benötigen.

### **Bevor Sie beginnen:**

- Zum Einstellen der Netzwerkamera über LAN (Local Area Network), siehe *Abschnitt 2.1 Netzwerkamera über LAN einstellen*.
- Zum Einstellen der Netzwerkamera über a WAN (Wide Area Network), siehe *Abschnitt 2.2 Netzwerkamera über WAN einstellen*.

## 2.1 Netzwerkamera über LAN einstellen

### **Zweck:**

Zur Anzeige und Konfiguration der Kamera über LAN muss die Netzwerkamera im gleichen Subnetz mit Ihren Computer verbunden sein. Die SADP- oder iVMS-4200-Software zur Suche und Änderung der IP der Netzwerkamera muss installiert sein.

**Hinweis:** Eine ausführliche Einführung zu SADP finden Sie in Anhang 1.

### 2.1.1 Verkabelung im LAN

Die folgenden Abbildungen zeigen die zwei möglichen Kabelanschlüsse der Netzwerkamera am Computer:

**Zweck:**

- Zum Testen der Netzwerkamera kann sie direkt über Netzwerkkabel am Computer angeschlossen werden, wie in Abbildung 2-1 dargestellt.
- Schlagen Sie unter Abbildung 2–2 nach, wie die Netzwerkamera über das LAN und einen Switch oder Router eingerichtet wird.

Abbildung 2–1 Direkte Verbindung

Abbildung 2–2 Verbindung über einen Switch oder Router

### 2.1.2 Kamera aktivieren

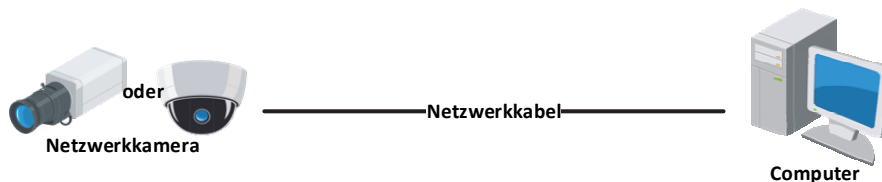
Sie müssen die Kamera vor der Verwendung zunächst aktivieren, indem Sie ein starkes Passwort einstellen.

Aktivierung über Webbrowser, SADP- und Client-Software werden unterstützt.

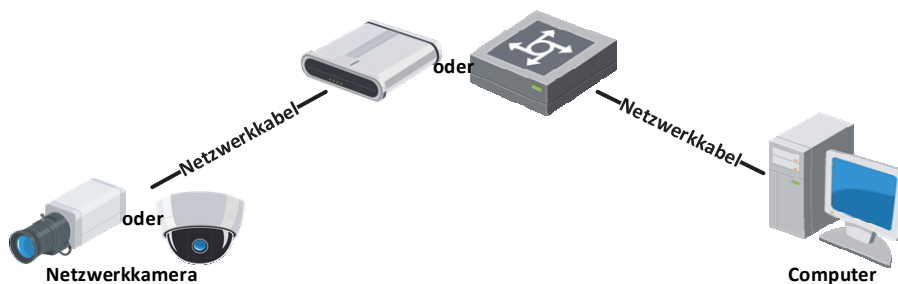
❖ **Aktivierung per Webbrowser**

**Schritte:**

1. Schalten Sie die Kamera ein und verbinden Sie sie mit dem Netzwerk.

2. Geben Sie die IP-Adresse in die Adresszeile des Webbrowsers ein und klicken Sie auf **Enter**, um den Aktivierungsdialog aufzurufen.

**Hinweise:**

- Die Standard-IP-Adresse der Kamera lautet 192.168.1.64.
- Computer und Kamera müssen sich im gleichen Subnetz befinden.
- Für Kameras, die standardmäßig DHCP aktivieren, müssen Sie die SADP-Software zur Suche nach der IP-Adresse verwenden.

Abbildung 2–3 Aktivierung über Webbrowser

3. Erstellen Sie ein Passwort und geben Sie dieses in das Passwortfeld ein.

Ein Passwort, das den Benutzernamen enthält, ist nicht erlaubt.

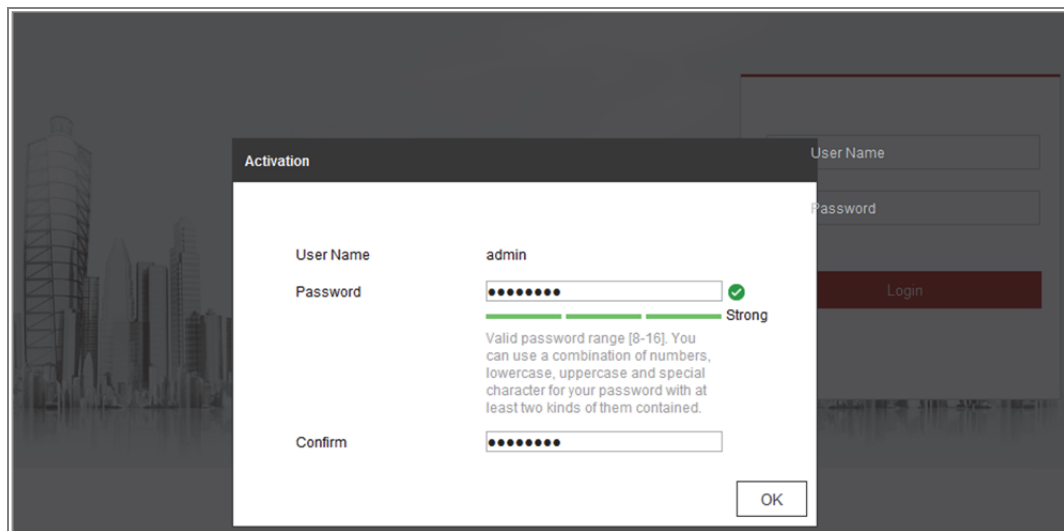

**STARKES PASSWORT EMPFOHLEN** – Wir empfehlen dringen, ein starkes Passwort Ihrer Wahl zu erstellen (mindestens 8 Schriftzeichen, einschließlich mindestens drei der folgenden Kategorien: Großbuchstaben, Kleinbuchstaben, Ziffern und Sonderzeichen), um die Sicherheit Ihres Produkts zu erhöhen. Wir empfehlen weiterhin, dass Sie Ihr Passwort regelmäßig monatlich oder wöchentlich zurücksetzen, insbesondere im Hochsicherheitssystem, um die Sicherheit Ihres Produkts zu erhöhen.

4. Bestätigen Sie das Kennwort.
5. Klicken Sie auf **OK**, um das Passwort zu speichern und die Live-Ansicht aufzurufen.

**STARKES PASSWORT EMPFOHLEN** – Wir empfehlen dringend die Erstellung eines starken Passworts (bestehend aus mindestens 8 Zeichen, die sich aus mindestens drei der folgenden Kategorien zusammensetzen: Großbuchstaben, Kleinbuchstaben, Ziffern und Sonderzeichen), um die Sicherheit Ihres Produktes zu erhöhen. Wir empfehlen weiterhin, dass Sie Ihr Passwort regelmäßig monatlich oder wöchentlich zurücksetzen, insbesondere im Hochsicherheitssystem, um die Sicherheit Ihres Produkts zu erhöhen.

***Hinweis:***

Sie können den Hik-Connect-Dienst für das Gerät während der Aktivierung freigeben.

4. Klicken Sie auf Activate, um die Aktivierung zu starten.

Im Pop-up-Fenster können Sie sehen, ob die Aktivierung abgeschlossen ist. Schlägt die Aktivierung fehl, so vergewissern Sie sich, dass das Passwort den Anforderungen entspricht und versuchen Sie es noch einmal.

5. Ändern Sie die IP-Adresse so, dass sie im selben Subnetz liegt wie der Computer. Ändern Sie hierzu entweder manuell die IP-Adresse oder aktivieren Sie das Kontrollkästchen Enable DHCP.

Abbildung 2–5 IP-Adresse ändern

6. Geben Sie das Admin-Passwort ein und klicken Sie auf **Modify**, um die Änderung Ihrer IP-Adresse aktivieren.

Die Batch-IP-Adressenänderung wird durch SADP unterstützt. Siehe SADP-Bedienungsanleitung für Details.

### ❖ Aktivierung per Client-Software

Bei der Client-Software handelt es sich um eine vielseitige Software zur Videoverwaltung für zahlreiche verschiedene Geräte.

Sie finden die Client-Software auf dem mitgelieferten Datenträger oder können sie von der offiziellen Website herunterladen. Installieren Sie sie gemäß den Anweisungen. Befolgen Sie die Schritte zur Aktivierung der Kamera.

#### **Schritte:**

1. Führen Sie die Client-Software aus. Die Systemsteuerung wird angezeigt, wie in der nachstehenden Abbildung dargestellt.

Abbildung 2–6 Systemsteuerung

2. Klicken Sie auf das Symbol **Device Management**, um das Fenster Device Management aufzurufen, wie in der Abbildung unten dargestellt.

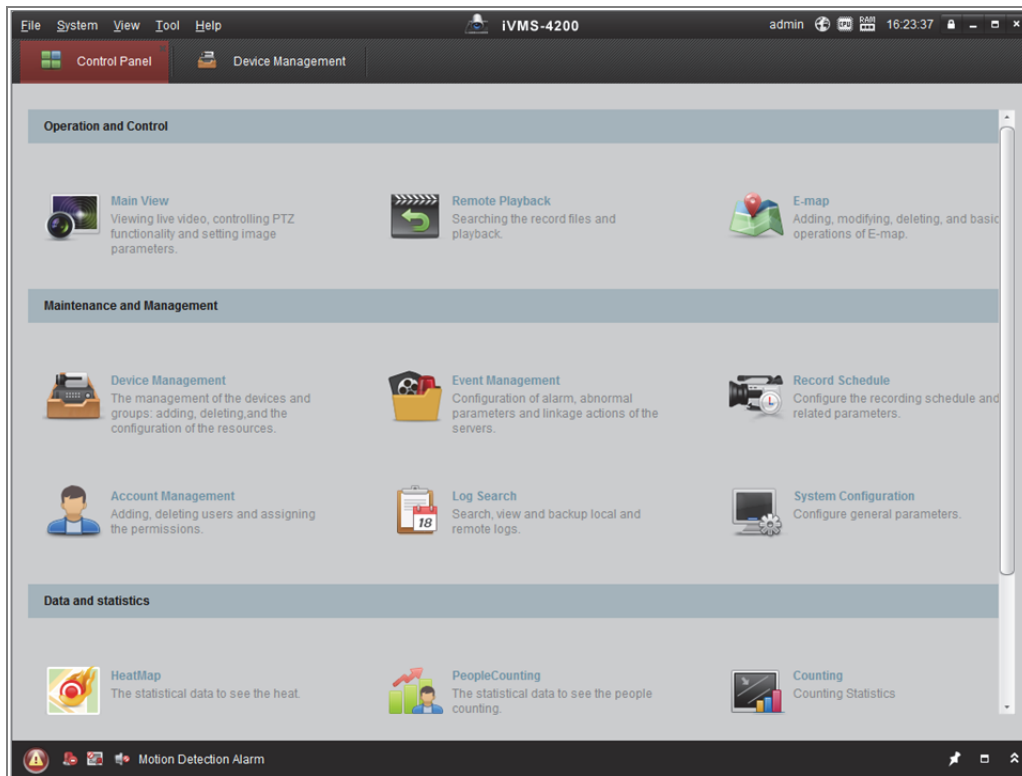

Abbildung 2–7 Geräteverwaltung

- Überprüfen Sie den Gerätestatus in der Geräteliste und wählen Sie ein inaktives Gerät aus.
- Klicken Sie auf **Activate**. Der Aktivierungsdialog wird angezeigt.
- Legen Sie ein Passwort fest und geben Sie es in das entsprechende Feld ein. Bestätigen Sie das Passwort anschließend.

Ein Passwort, das den Benutzernamen enthält, ist nicht erlaubt.

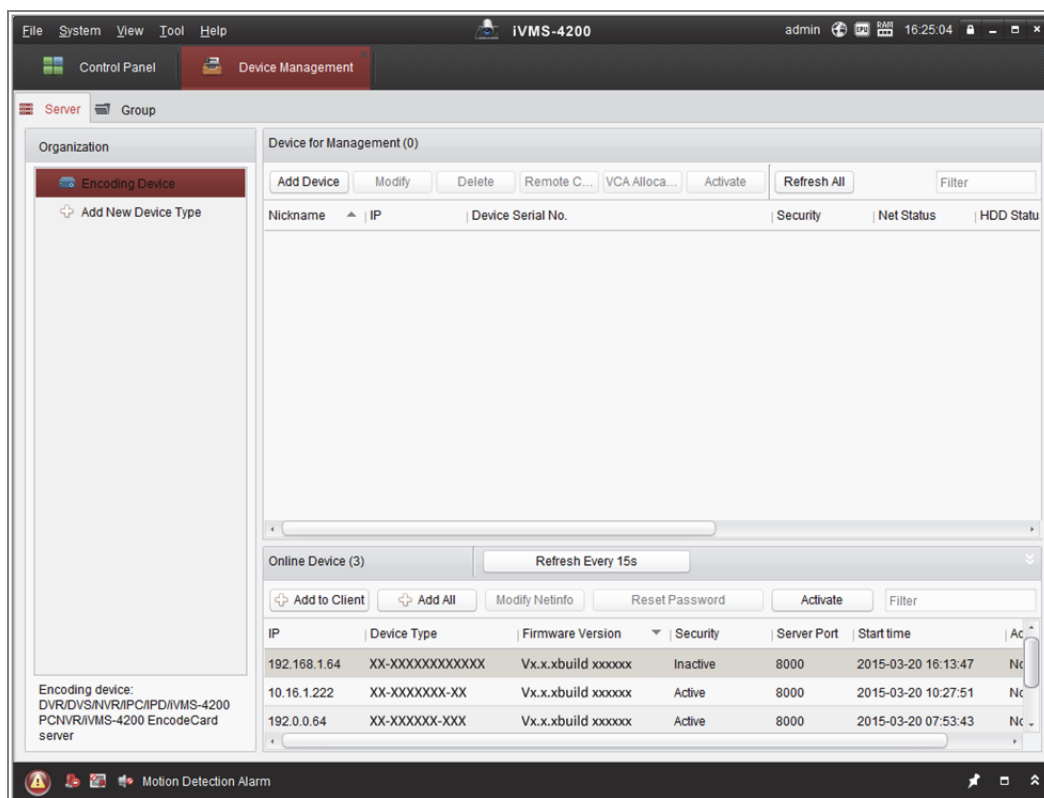
 **Sicheres Passwort empfohlen** – LEGEN SIE UNBEDINGT EIN EIGENES SICHERES PASSWORT MIT MINDESTENS 8 ZEICHEN, DARUNTER GROß- UND KLEINBUCHSTABEN, ZIFFERN UND SONDERZEICHEN, FEST, UM DIE PRODUKTSICHERHEIT ZU ERHÖHEN. Wir empfehlen, das Passwort regelmäßig zurückzusetzen, insbesondere in Hochsicherheitssystemen. Eine monatliche oder wöchentliche Rücksetzung des Passworts bietet einen höheren Schutz für Ihr Produkt.

Abbildung 2–8 Aktivierungsmenü (Client-Software)

- Klicken Sie auf **OK**, um die Aktivierung zu starten.
- Klicken Sie auf die Schaltfläche Modify Netinfo, um das Fenster Network Parameter Modification anzuzeigen, wie in der Abbildung unten dargestellt.

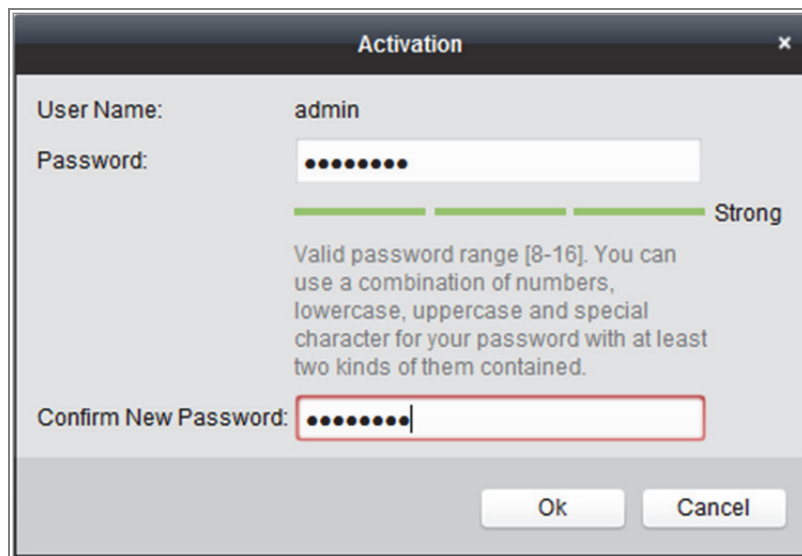

Abbildung 2–9 Netzwerkeinstellungen ändern

8. Ändern Sie die IP-Adresse so, dass sie im selben Subnetz liegt wie der Computer. Ändern Sie hierzu entweder manuell die IP-Adresse oder aktivieren Sie das Kontrollkästchen Enable DHCP.
9. Geben Sie das Passwort ein, um Ihre Änderung der IP-Adresse zu aktivieren.

### 2.1.3 Sicherheitsfrage festlegen (optional)

Die Sicherheitsfrage dient dem Zurücksetzen des Administratorpasswortes, wenn der Administrator das Passwort vergisst.

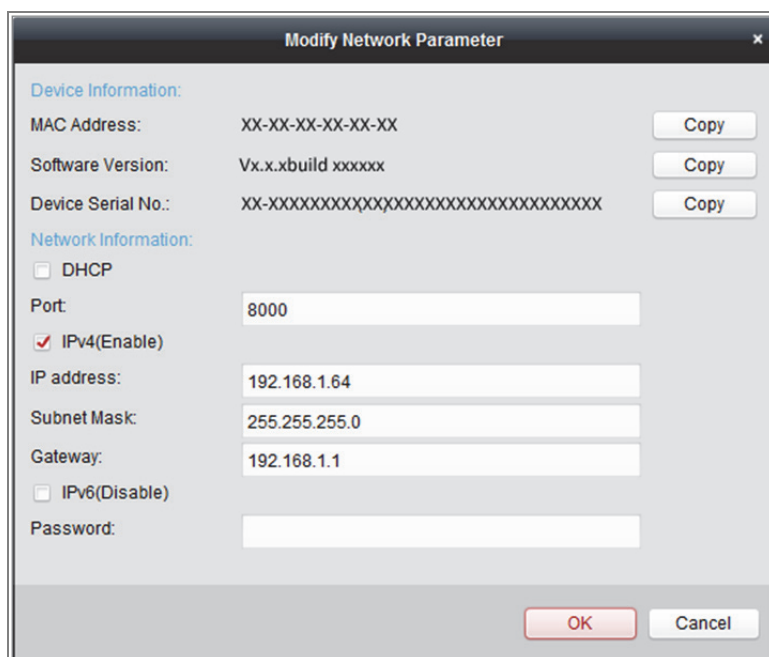
Der Administrator kann die Einstellungen der Sicherheitsfrage während der Kameraaktivierung entsprechend den Anweisungen im eingeblendeten Fenster befolgen. Alternativ kann die Funktion am Bildschirm **User Management** eingerichtet werden.

## 2.2 Netzwerkamera über WAN einstellen

### **Zweck:**

Dieses Kapitel beschreibt die Verbindung der Netzwerkamera mit dem WAN mit statischer oder dynamischer IP.

### 2.2.1 Anschluss mit statischer IP-Adresse

#### **Bevor Sie beginnen:**

Verwenden Sie eine statische IP-Adresse von einem Internetdienstanbieter (Internet Service Provider, ISP). Mit statischer IP-Adresse können Sie die Netzwerkamera über einen Router oder direkt mit dem WAN verbinden.

- **Netzwerkamera über Router verbinden**

#### **Schritte:**

1. Schließen Sie die Netzwerkamera am Router an.
2. Weisen Sie ihr eine IP-Adresse im LAN, die Subnetzmaske und das Gateway zu. Siehe Abschnitt 2.1.2 für detaillierte Hinweise zur Konfiguration der IP-Adresse der Netzwerkamera.
3. Speichern Sie die statische IP-Adresse im Router.
4. Stellen Sie Port-Mapping ein, z. B. Ports 80, 8000 und 554. Die Schritte für Port-Mapping hängen vom jeweiligen Router ab. Bei Fragen zum Port-Mapping wenden Sie sich bitte an den Hersteller des Routers.

**Hinweis:** Ausführliche Hinweise zum Port-Mapping enthält Anhang 2.

5. Rufen Sie die Netzwerkamera über einen Webbrowser oder die Client-Software über das Internet auf.

Abbildung 2–10 Zugriff auf die Kamera über einen Router mit statischer IP

- **Netzwerkamera mit statischer IP direkt verbinden**

Sie können die statische IP auch in der Kamera speichern und direkt ohne Router mit dem Internet verbinden. Siehe Abschnitt 2.1.2 für detaillierte Hinweise zur Konfiguration der IP-Adresse der Netzwerkamera.

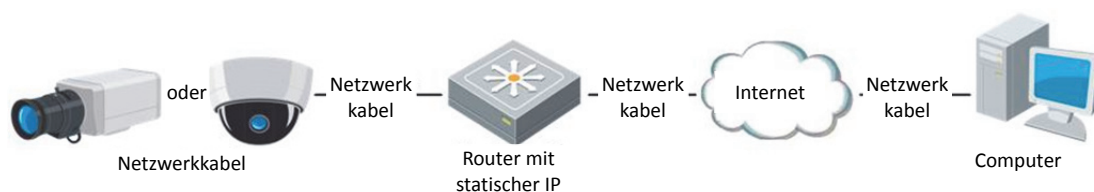

Abbildung 2–11 Auf die Kamera mit statischer IP direkt zugreifen

## 2.2.2 Verbindung mit dynamischer IP-Adresse

**Bevor Sie beginnen:**

Verwenden Sie eine dynamische IP-Adresse von einem Internetdienstanbieter (Internet Service Provider, ISP). Mit der dynamischen IP-Adresse können Sie die Netzwerkamera an einem Modem oder Router anschließen.

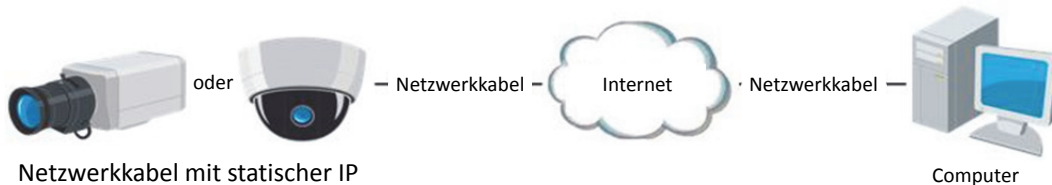
- **Netzwerkamera über Router verbinden**

**Schritte:**

1. Schließen Sie die Netzwerkamera am Router an.
2. Ordnen Sie in der Kamera eine LAN-IP-Adresse, Subnetzmaske und Gateway zu. Siehe Abschnitt 2.1.2 für detaillierte Hinweise zur Konfiguration der IP-Adresse der Netzwerkamera.
3. Richten Sie im Router den PPPoE-Benutzernamen und das Passwort ein und bestätigen Sie das Passwort.
4. Konfigurieren Sie das Port-Mapping. Beispielsweise Ports 80, 8000 und 554. Die Schritte für das Port-Mapping sind je nach Router unterschiedlich. Bei Fragen zum Port-Mapping wenden Sie sich bitte an den Hersteller des Routers.

**Hinweis:** Ausführliche Hinweise zum Port-Mapping enthält Anhang 2.

5. Verwenden Sie einen Domännennamen eines Domännennamenanbieters.
6. Konfigurieren Sie die DDNS-Einstellungen in der Konfigurationsoberfläche des Routers.

7. Rufen Sie die Kamera über den Domainnamen auf.

● **Netzwerkamera über ein Modem verbinden**

**Zweck:**

Diese Kamera unterstützt die automatische Einwahlfunktion PPPoE. Die Kamera erhält eine öffentliche IP-Adresse über ADSL-Einwahl, nachdem sie an einem Modem angeschlossen ist. Sie müssen die PPPoE-Parameter der Netzwerkamera konfigurieren. Siehe *Abschnitt 7.1.3 PPPoE-Einstellungen konfigurieren* für detaillierte Konfiguration.

Abbildung 2–12 Auf die Kamera mit dynamischer IP zugreifen

**Hinweis:** Die erhaltene IP-Adresse wird dynamisch über PPPoE zugeordnet, womit sie sich nach jedem Hochfahren der Kamera ändert. Um die mit einer dynamischen IP-Adresse verbundenen Umstände zu umgehen, müssen Sie von einem DDNS-Anbieter (z. B. DynDns.com) einen Domänennamen beziehen. Folgen Sie den nachstehenden Schritten für eine normale Domainnamenlösung und eine private Domainnamenlösung, um das Problem zu lösen.

◆ **Zuweisung eines normalen Domänennamens**

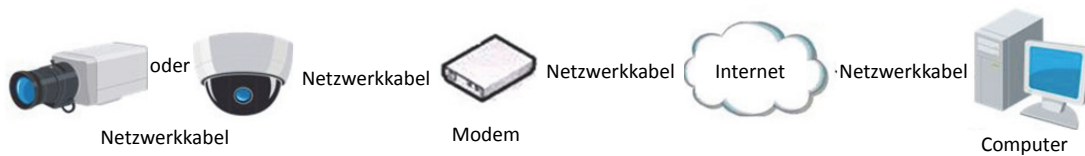

Abbildung 2–13 Zuweisung eines normalen Domänennamens

**Schritte:**

1. Verwenden Sie einen Domänennamen eines Domänennamenanbieters.
2. Konfigurieren Sie die DDNS-Einstellungen im Fenster **DDNS-Einstellungen** der Netzwerkamera. Siehe *Abschnitt 7.1.2 DDNS-Einstellungen konfigurieren* für detaillierte Konfiguration.
3. Rufen Sie die Kamera über den Domainnamen auf.

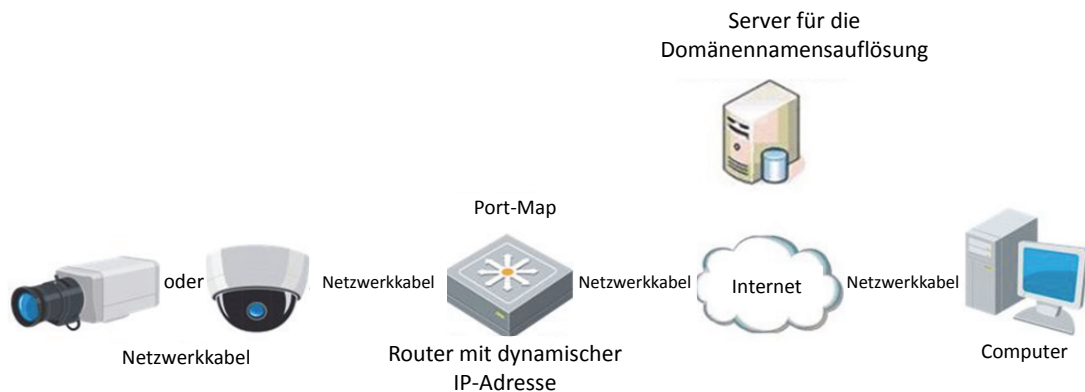

# Kapitel 3 Zugriff auf die Netzwerkamera

## 3.1 Zugriff per Webbrowser

### *Hinweis:*

Bei bestimmten Kameramodellen ist HTTPS standardmäßig aktiviert und die Kamera erstellt automatisch ein nicht signiertes Zertifikat. Wenn Sie erstmalig auf die Kamera zugreifen, weist Sie der Webbrowser auf ein Zertifikatsproblem hin.

Installieren Sie ein signiertes Zertifikat auf der Kamera, damit die Meldung nicht erneut angezeigt wird. Für detaillierte Hinweise siehe [7.2.6 HTTPS-Einstellungen](#).

### *Schritte:*

1. Öffnen Sie den Webbrowser.
2. Im Adressfeld des Browsers geben Sie die IP-Adresse der Netzwerkamera ein, dann drücken Sie **Enter**, um das Anmeldemenü aufzurufen.

### *Hinweis:*

Die Standard-IP-Adresse lautet 192.168.1.64. Wir empfehlen, die IP-Adresse zum gleichen Subnetz wie Ihr Computer zu ändern.

3. Geben Sie den Benutzernamen und das Passwort ein und klicken Sie auf **Login**.

Der Administrator muss die Gerätekonten und die Benutzer-/Bedienerberechtigungen ordnungsgemäß konfigurieren. Nicht benötigte Konten und Berechtigungen sollten gelöscht werden.

### *Hinweis:*

Die IP-Adresse wird gesperrt, wenn der Admin-Benutzer 7 erfolglose Passworteingaben macht (5 Versuche für Benutzer/Anwender).

Abbildung 3–1 Anmeldefenster

4. Klicken Sie auf **Login**.
5. Optional: Installieren Sie das Plug-in, bevor Sie das Live-Video anzeigen und die Kamera bedienen. Folgen Sie den Installationsanleitungen für das Plug-in.

**Hinweis:**

Wenn Sie Google Chrome 45 oder aktueller bzw. Mozilla Firefox 52 oder aktueller nutzen, ist eine Plug-in-Installation nicht erforderlich. Allerdings sind die Funktionen **Picture** und **Playback** ausgeblendet. Wenn Sie die erwähnten Funktionen über einen Webbrowser nutzen möchten, müssen Sie eine ältere Version dieser Webbrowser oder den Internet Explorer ab Version 8.0 verwenden.

## 3.2 Zugriff per Client-Software

Die Produkt-CD enthält die iVMS-4200 Client-Software. Sie können das Live-Video anzeigen und die Kamera mit der Software verwalten.

Folgen Sie den Installationsanleitungen für die Software. Tastatur und Live-Ansicht der iVMS-4200 Client-Software sind nachstehend dargestellt.

Abbildung 3–2 ivMS-4200 Systemsteuerung

Abbildung 3–3 ivMS-4200 Hauptmenü

# Kapitel 4 WLAN-Einstellungen

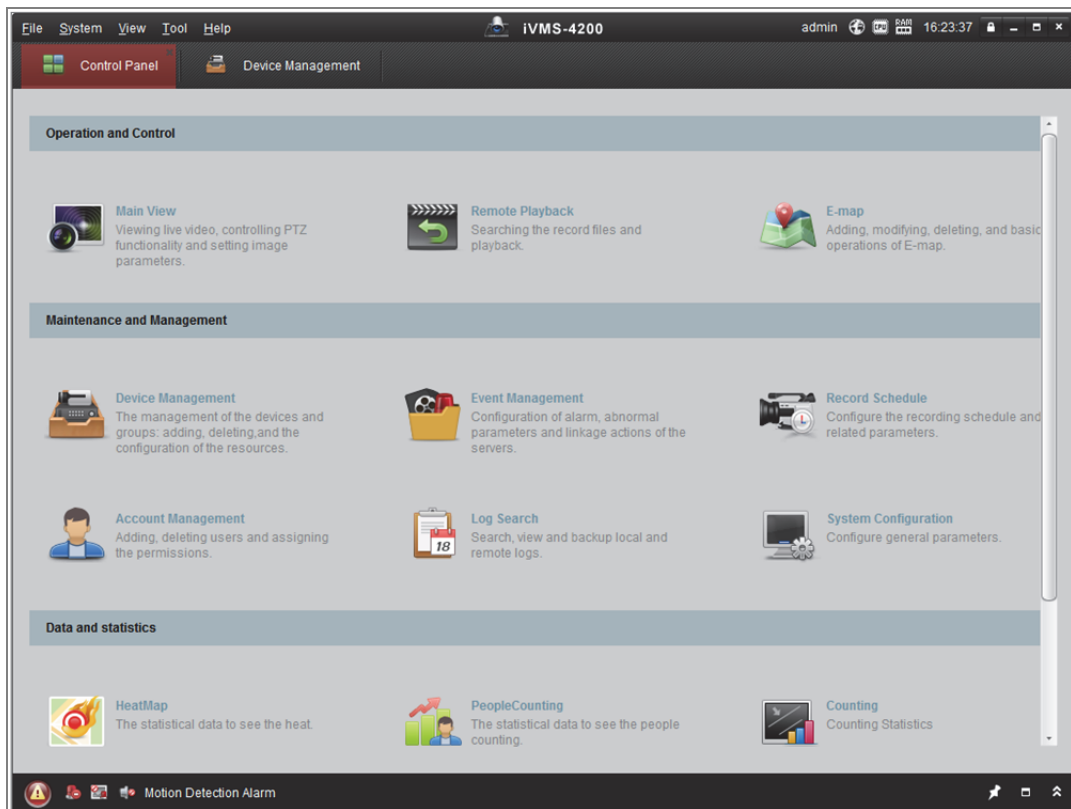
**Zweck:**

Bei Verbindung mit einem WLAN benötigen Sie keine Kabel für die Netzwerkverbindung, was für das Überwachungsprogramm sehr praktisch ist.

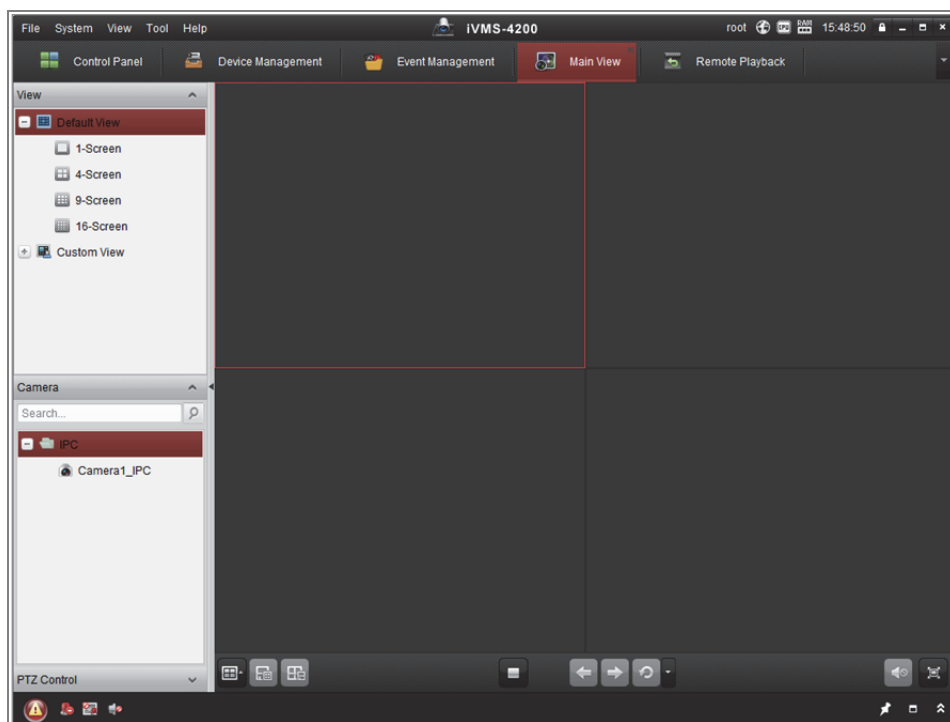
**Hinweis:** Dieses Kapitel gilt nur für Kameras mit integriertem WLAN-Modul.

## 4.1 WLAN-Verbindung in Manage- und Ad-hoc-Modus konfigurieren

**Zweck:**

Zwei Verbindungsmodi werden unterstützt. Wählen Sie den gewünschten Modus und folgen Sie den Schritten zur WLAN-Konfiguration.

**Drahtlosverbindung im Manage-Modus**

**Schritte:**

1. Rufen Sie das WLAN-Konfigurationsmenü auf.  
**Configuration > Network > Advanced Settings > Wi-Fi**
2. Klicken Sie auf **Search**, um nach Online-Drahtlosverbindungen zu suchen.

Wireless List							Search
No.	SSID	Working Mode	Security Mode	Channel	Signal Strength	Speed(Mbps)	
1	TP-LINK_SoftWare	Manage	disable	1	81	150	
2	C-WEP	Manage	WEP	11	50	54	
3	C-not-encrypted	Manage	disable	11	50	54	
4	C-WPA2-Personal	Manage	WPA2-personal	11	47	54	
5	FINALHAUT	Manage	WPA2-personal	6	46	54	
6	6688	Manage	WPA2-personal	6	46	54	
7	C199TH	Manage	WPA2-personal	6	46	54	
8	6688	Manage	WPA2-personal	6	44	54	
9	FINALHAUT	Manage	WPA2-personal	6	44	54	
10	maomao	Manage	WPA2-personal	6	43	54	
11	yingkongshi12	Manage	WPA2-personal	6	43	54	
12	Hik-Guest	Manage	WPA-personal	1	43	54	
13	Hik-Meeting	Manage	WEP	1	43	54	

Abbildung 4–1 WLAN-Liste

3. Klicken Sie zur Auswahl auf eine Drahtlosverbindung in der Liste.

Wi-Fi	
SSID	C-WPA2-Personal
Network Mode	<input checked="" type="radio"/> Manage <input type="radio"/> Ad-Hoc
Security Mode	WPA2-personal
Encryption Type	TKIP
Key 1 <input checked="" type="radio"/>	

Abbildung 4–2 WLAN-Einstellungen – Manage-Modus

4. Markieren Sie den Optionsschalter zur Auswahl des *Network mode* als *Manage*, damit wird der *Security mode* des Netzwerks automatisch bei Auswahl des WLAN angezeigt. Nehmen Sie keine manuelle Änderung vor.

**Hinweis:** Diese Parameter sind mit jenem auf dem Router identisch.

5. Geben Sie den Schlüssel zur Verbindung mit dem WLAN ein. Der Schlüssel muss jener der WLAN-Verbindung sein, die Sie auf dem Router eingestellt haben.

### Drahtlosverbindung im Ad-Hoc-Modus

Wählen Sie Ad-hoc, so müssen Sie die Kamera nicht über einen Router verbinden. Das Szenario entspricht der Verbindung von Kamera und PC direkt über Netzwerkkabel.

#### Schritte:

1. Wählen Sie Ad-hoc.

Wi-Fi	
SSID	C-WPA2-Personal
Network Mode	<input type="radio"/> Manage <input checked="" type="radio"/> Ad-Hoc
Security Mode	WPA2-personal
Encryption Type	TKIP
Key 1 <input checked="" type="radio"/>	

Abbildung 4–3 WLAN-Einstellungen – Ad-hoc

2. Passen Sie eine SSID für die Kamera an.
3. Wählen Sie den Sicherheitsmodus der Drahtlosverbindung.
4. Aktivieren Sie die WLAN-Funktion für Ihren PC.
5. Suchen Sie auf dem PC das Netzwerk, die SSID der Kamera ist aufgeführt.

Abbildung 4–4 Ad-hoc-Zugangspunkt

6. Wählen Sie die SSID und verbinden Sie.

**Beschreibung des Sicherheitsmodus:**

Abbildung 4–5 Sicherheitsmodus

Wählen Sie den Sicherheitsmodus als not-encrypted, WEP, WPA-personal, WPA-enterprise, WPA2-personal oder WPA2-enterprise.

WEP-Modus:

Abbildung 4–6 WEP-Modus

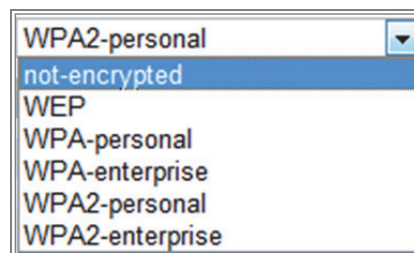
- Authentication - Wählen Sie zur Authentifizierung Open oder Shared, abhängig von der Methode, die von Ihrem Zugangspunkt verwendet wird. Nicht alle Zugangspunkte haben diese Option. In diesem Fall wird wahrscheinlich Open verwendet (auch als SSID-Authentifizierung bezeichnet).
- Key length - Dies stellt die Länge des Schlüssels für die Drahtlosverschlüsselung auf 64- oder 128-Bit ein. Die Länge der Verschlüsselung kann auch als 40/64 und 104/128 angezeigt werden.
- Key type - Die verfügbaren Schlüsseltypen sind vom verwendeten Zugangspunkt abhängig. Folgende Optionen sind verfügbar:  
 HEX - Ermöglicht die manuelle Eingabe des Hex-Schlüssels.  
 ASCII - Bei dieser Methode muss der String genau 5 Schriftzeichen für 64-Bit WEP und 13 Schriftzeichen für 128-Bit WEP sein.

WPA-personal und WPA2-personal:

Geben Sie den erforderlichen zuvor freigegebenen Schlüssel für diesen Zugangspunkt ein, der eine Hexadezimalzahl oder eine Passphrase sein kann.

Abbildung 4–7 Sicherheitsmodus – WPA-personal

WPA- enterprise und WPA2-enterprise:

Wählen Sie den Typ der durch den Zugangspunkt verwendeten Client-/  
Server-Authentifizierung als EAP-TLS oder EAP-PEAP.

EAP-TLS

Security Mode	WPA-enterprise	
Authentication	EAP-TLS	
User Name		
Password	••••••	
Inner authentication	PAP	
Anonymous identity		
EAPOL version	1	
CA certificate		Browse Upload

Abbildung 4–8 EAP-TLS

- Identity - Geben Sie die Benutzer-ID für das Netzwerk ein.
- Private key password - Geben Sie das Passwort für Ihre Benutzer-ID ein.
- EAPOL version - Wählen Sie die in Ihrem Zugangspunkt verwendete Version (1 oder 2).
- CA Certificates - Laden Sie ein CA-Zertifikat zur Authentifizierung für den Zugangspunkt hoch.

EAP-PEAP:

- User Name - Geben Sie den Benutzernamen für das Netzwerk ein.
- Password - Geben Sie das Passwort für das Netzwerk ein.
- PEAP Version - Wählen Sie die am Zugangspunkt verwendete PEAP-Version.
- Label - Wählen Sie die von Zugangspunkt verwendete Bezeichnung.
- EAPOL version - Wählen Sie Version (1 oder 2), abhängig von der am Zugangspunkt verwendeten Version.
- CA Certificates - Laden Sie ein CA-Zertifikat zur Authentifizierung für den Zugangspunkt hoch.

- *Wir empfehlen für Ihren Datenschutz und für besseren Schutz Ihres Systems gegen Sicherheitsrisiken dringend die Verwendung sicherer Passwörter für alle Funktionen und Netzwerkgeräte. Das Passwort muss ein starkes Passwort Ihrer Wahl sein (mindestens 8 Schriftzeichen, einschließlich mindestens drei der folgenden Kategorien: Großbuchstaben, Kleinbuchstaben, Ziffern und Sonderzeichen), um die Sicherheit Ihres Produkts zu erhöhen.*
- *Die korrekte Konfiguration aller Passwörter und andere Sicherheitseinstellungen liegen in Verantwortung des Installateurs und/oder Endbenutzers.*

## 4.2 Einfache WLAN-Verbindung mit WPS-Funktion

### **Zweck:**

Die Einstellung der WLAN-Verbindung ist nie leicht. Zur Vermeidung der komplexen Einstellung der Drahtlosverbindung können Sie die WPS-Funktion aktivieren.

WPS (Wi-Fi Protected Setup) bezieht sich auf die einfache Konfiguration der verschlüsselten Verbindung zwischen dem Gerät und dem WLAN-Router. WPS vereinfacht das Hinzufügen neuer Geräte zu einem bestehenden Netzwerk ohne die langwierige Eingabe von Passphrasen. Es gibt zwei WPS-Verbindungsmodi, PBC und PIN.

**Hinweis:** Wenn Sie die WPS-Funktion aktivieren, müssen Sie keine Parameter wie Verschlüsselungstyp konfigurieren und Sie müssen auch nicht den Schlüssel der Drahtlosverbindung kennen.

**Schritte:**

Abbildung 4–9 WLAN-Einstellungen – WPS

**PBC-Modus:**

PBC steht für Push-Button-Configuration und sie müssen nur eine Taste oder eine virtuelle Taste (wie  im Konfigurationsmenü des IE-Browsers) auf dem Zugangspunkt (und einer Registerstelle des Netzwerks) und dem neuen WLAN-Client-Gerät drücken.

1. Haken Sie das Kontrollkästchen  *Enable WPS* zur WPS-Aktivierung ab.
2. Wählen Sie den Verbindungsmodus als PBC.

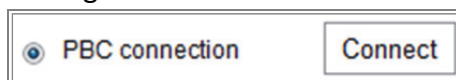

**Hinweis:** Die Unterstützung dieses Modus ist für die Zugangspunkte und die verbundenen Geräte zwingend.

3. Überprüfen Sie den WLAN-Router, ob es eine WPS-Taste gibt. Ist das der Fall, so drücken Sie diese Taste und eine Anzeige blinkt; damit ist die WPS-Funktion des Routers aktiviert. Für detaillierte Hinweise siehe Bedienungsanleitung des Routers.
4. Drücken Sie die WPS-Taste zur Aktivierung der Funktion auf der Kamera.  
Gibt es keine WPS-Taste auf der Kamera, dann klicken Sie auf die virtuelle Taste im Webmenü, um die PBC-Funktion zu aktivieren.

5. Klicken Sie auf **Connect**.

Sobald der PBC-Modus auf dem Router und der Kamera aktiviert ist, wird die Kamera automatisch mit dem WLAN verbunden.

**PIN-Modus:**

Der PIN-Modus erfordert die Eingabe einer PIN, die entweder von einem Aufkleber abgelesen oder im Display des neuen WLAN-Geräts angezeigt wird. Diese PIN muss zur Verbindung mit dem Netzwerk am Zugangspunkt des Netzwerks eingegeben werden.

**Schritte:**

1. Wählen Sie eine Drahtlosverbindung in der Liste, damit wird die SSID automatisch geladen.
2. Wählen Sie **Use router PIN code**.

Abbildung 4–10 PIN-Code verwenden

Wird der PIN-Code routerseitig generiert, dann geben Sie den routerseitig erhaltenen PIN-Code im Feld **Router PIN code** ein.

3. Klicken Sie auf **Connect**.

Oder

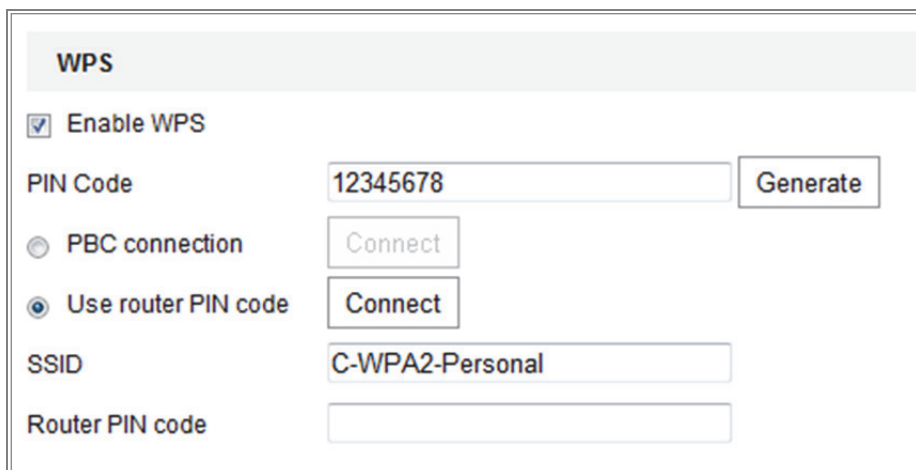
Alternativ generieren Sie den PIN-Code kameraseitig. Die Ablaufzeit für den PIN-Code beträgt 120 Sekunden.

1. Klicken Sie auf **Generate**.

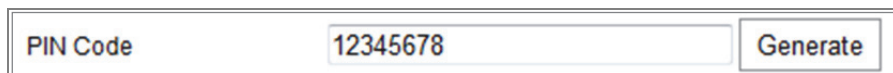

2. Geben Sie den Code im Router ein, in diesem Beispiel 48167581.

## 4.3 IP-Eigenschaften für WLAN-Verbindung einstellen

Die Standard-IP-Adresse des WLAN-Anschluss-Controllers lautet 192.168.1.64. Bei Verbindung mit dem WLAN können Sie die Standard-IP ändern.

### Schritte:

1. Rufen Sie das TCP/IP-Konfigurationsmenü auf.  
Configuration > Network > Basic Settings > TCP/IP
2. Wählen Sie die Registerkarte WLAN.

Abbildung 4–11 WLAN-Parameter einstellen

3. Passen Sie IPv4-Adresse, IPv4-Subnetzmaske und Standard-Gateway an.  
Die Einstellung entspricht LAN.  
Soll die IP-Adresse zugeordnet werden, dann haken Sie das Kontrollkästchen DHCP ab.

# Kapitel 5 Live-Ansicht

## 5.1 Live-Ansicht-Seite

### Zweck:

Die Live-Ansicht ermöglicht die Anzeige des Videos in Echtzeit, die Aufnahme von Fotos, PTZ-Steuerung, Einstellen und Aufrufen von Voreinstellungen und die Konfiguration von Videoparametern.

Melden Sie sich bei der Netzwerkamera zum Aufrufen der Live-Ansicht an oder klicken Sie auf **Live View** in der Menüleiste des Hauptmenüs, um die Live-Ansicht aufzurufen.

### Beschreibung der Live-Ansicht-Seite:

Abbildung 5–1 Live-Ansicht-Seite

### Menüleiste:

Klicken Sie auf die entsprechende Registerkarte, um Live-Ansicht, Wiedergabe, Foto, Anwendung oder Konfiguration aufzurufen.

### Live-Ansicht-Fenster:

Live-Videobild anzeigen.

**Symbolleiste:**

Die Symbolleiste ermöglicht in der Live-Ansicht die Einstellung der Fenstergröße, des Stream-Typs und der Plug-Ins. Sie ermöglicht ebenfalls die Bedienung in der Live-Ansicht, z.B. Start/Stop Live-Ansicht, Foto, Aufnahme, Ton ein/aus, Gegensprechen, Start/Stop Digitalzoom usw.

Für IE-Anwender (Internet Explorer) sind Plug-Ins wie Webkomponenten und QuickTime wählbar. Für Nicht-IE-Benutzer sind Webkomponenten, Quicktime, VLC oder MJPEG auswählbar, wenn diese vom Webbrowser unterstützt werden.

**Hinweis:**

Wenn Sie Google Chrome 45 oder aktueller bzw. Mozilla Firefox 52 oder aktueller nutzen, ist eine Plug-in-Installation nicht erforderlich. Allerdings sind die Funktionen **Picture** und **Playback** ausgeblendet. Wenn Sie die erwähnten Funktionen über einen Webbrowser nutzen möchten, müssen Sie eine ältere Version dieser Webbrowser oder den Internet Explorer ab Version 8.0 verwenden.

**PTZ-Steuerung:**

Schwenk-, Neige- und Zoomaktionen der Kamera. Steuert Licht und Wischer (nur für Kameras mit PTZ-Funktion).

**Voreinstellung/Toureinstellungen:**

Einstellen, Aufrufen und Löschen der Voreinstellungen oder Touren für PTZ-Kameras.

## 5.2 Live-Ansicht starten

Im Live-Ansichtsfenster, wie in Abbildung 4–2 dargestellt, klicken Sie auf ► in der Symbolleiste, um die Live-Ansicht der Kamera zu starten.

Abbildung 5–2 Symbolleiste der Live-Ansicht

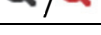

Tabelle 5-1 Beschreibungen der Symbolleiste

Symbol	Beschreibung
▶ / ■	Live-Ansicht starten/beenden.
4:3	Die Fenstergröße ist 4:3.

Symbol	Beschreibung
	Die Fenstergröße ist 16:9.
	Original-Fenstergröße.
	Selbstanpassende Fenstergröße.
 usw.	Live-Ansicht mit verschiedenen Video-Streams. Unterstützte Video-Streams variieren je nach Kameramodell.
	Zur Auswahl des Drittanbieter-Plug-in anklicken.
	Manuelle Fotoaufnahme.
	Aufnahme manuell starten/beenden.
	Ton einschalten und Lautstärke einstellen/stummschalten.
	Mikrofon ein- und ausschalten.
	Digitalzoom starten/beenden.

**Hinweis:** Die Symbole sind vom jeweiligen Kameramodell abhängig.

## 5.3 Manuelle Aufnahme und Fotoaufnahme

In der Live-Ansicht klicken Sie auf  in der Symbolleiste, um Live-Bilder aufzunehmen oder klicken Sie auf , um die Live-Ansicht aufzunehmen. Die Speicherpfade der Fotos und Videoclips können im Menü **Configuration > Local** eingestellt werden. Zur Konfiguration der geplanten Remote-Aufnahme, siehe *Abschnitt 6.1*.

**Hinweis:** Die Fotos werden als JPEG- oder BMP-Datei auf Ihrem Computer gespeichert.

## 5.4 Die PTZ-Steuerung bedienen

### Zweck:

In der Live-Ansicht stehen die PTZ-Steuertasten für Schwenk-, Neige- und Zoomsteuerung der Kamera zur Verfügung.

**Hinweis:** Zur PTZ-Steuerung muss die Kamera mit dem Netzwerk verbunden sein und die PTZ-Funktion unterstützen oder eine Schwenk-/Neigeeinheit an der Kamera installiert haben. Stellen Sie die PTZ-Parameter im RS485-Einstellungsmenü korrekt ein, siehe *Abschnitt 6.2.4 RS485-Einstellungen konfigurieren*.

### 5.4.1 PTZ-Steuermenü

Klicken Sie in der Live-Ansicht auf  rechts neben dem Live-Ansichtsfenster, um das PTZ-Steuermenü anzuzeigen und klicken Sie auf , um es auszublenden. Klicken Sie auf die Richtungspfeile, um die Schwenk-/Neigebewegung zu steuern.

Abbildung 5–3 PTZ-Steuerung

Klicken Sie auf die Schaltflächen Zoom/Fokus/Irisblende, um das Objektiv zu steuern.

**Hinweise:**

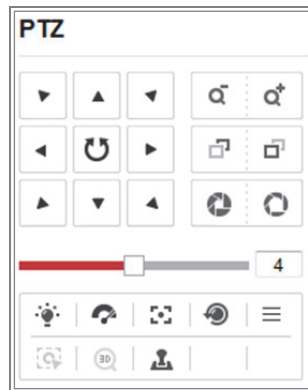

- Es gibt acht Richtungspfeile (, , , , , , , ) im Bedienfeld. Klicken Sie auf die Pfeile, um die relative Position einzustellen.
- Für Kameras, die nur Objektivbewegungen unterstützen, sind die Richtungspfeile ungültig.

Tabelle 5-2 Beschreibung der PTZ-Steuerung

Symbol	Beschreibung
	Vergrößern/verkleinern
	Fokus nah/fern
	Irisblende +/-
	PTZ-Geschwindigkeit einstellen
	Licht ein/aus
	Wischer ein/aus
	Zusatzfokus
	Objektiv initialisieren

	Geschwindigkeit der Schwenk-/Neigebewegungen einstellen
	Manuelle Verfolgung starten
	3D-Zoom starten

## 5.4.2 Eine Voreinstellung konfigurieren/aufrufen

- **Eine Voreinstellung konfigurieren:**

1. Wählen Sie in der PTZ-Steuerung eine Voreinstellungsnummer aus der Liste.

Abbildung 5–4 Eine Voreinstellung konfigurieren

2. Verwenden Sie die PTZ-Steuerschaltflächen, um das Objektiv in die gewünschte Position zu bewegen.
  - Kamera nach links oder rechts schwenken.
  - Kamera nach oben oder unten neigen.
  - Zoomen Sie ein oder aus.
  - Fokussieren Sie das Objektiv.
3. Klicken Sie auf , um das Konfigurieren der aktuellen Voreinstellung abzuschließen.
4. Klicken Sie auf , um die Voreinstellung zu löschen.

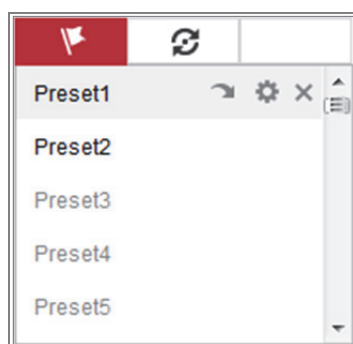
- **Eine Voreinstellung aufrufen:**

Diese Funktion ermöglicht, die Kamera manuell oder wenn ein Ereignis stattfindet, auf eine spezifizierte Voreinstellungsszene auszurichten.

Die definierte Voreinstellung können Sie jederzeit für die gewünschte Voreinstellungsszene aufrufen.

Wählen Sie in der PTZ-Steuerung eine definierte Voreinstellung aus der Liste aus und klicken Sie auf , um die Voreinstellung aufzurufen.

Alternativ rufen Sie mit der Maus im Voreinstellungsmenü oder durch Eingabe der Voreinstellungsnummer die entsprechende Voreinstellung auf.

Abbildung 5–5 Eine Voreinstellung aufrufen

### 5.4.3 Eine Tour konfigurieren/aufrufen

**Hinweis:**

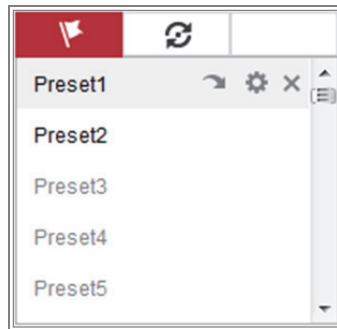
Es müssen mindestens 2 Voreinstellungen konfiguriert sein, bevor Sie eine Tour einstellen können.

**Schritte:**

1. Klicken Sie auf , um das Tourkonfigurationsmenü aufzurufen.
2. Wählen Sie eine Tournummer und klicken Sie auf , um die konfigurierten Voreinstellungen hinzuzufügen.
3. Wählen Sie die Voreinstellung und geben Sie Tourdauer und Tourgeschwindigkeit ein.
4. Klicken Sie auf OK, um die erste Voreinstellung zu speichern.
5. Folgen Sie den Schritten oben, um weitere Voreinstellungen hinzuzufügen.

Abbildung 5–6 Tour hinzufügen

6. Klicken Sie auf **OK**, um die Tour zu speichern.
7. Klicken Sie auf , um die Tour zu starten und klicken Sie auf , um sie zu beenden.
8. (Optional) Klicken Sie auf , um eine Tour zu löschen.

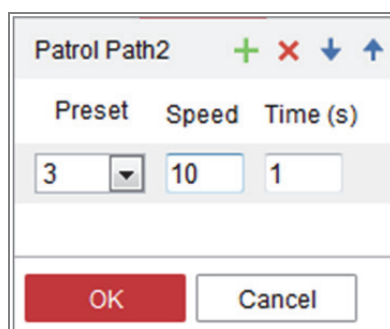
# Kapitel 6 Netzwerkkamerakonfiguration

## 6.1 Lokale Parameter konfigurieren

### Zweck:

Die lokale Konfiguration bezieht sich auf die Parameter von Live-Ansicht, Aufnahme- und Fotodateien. Aufnahme- und Fotodateien sind jene, die Sie mit dem Webbrowser aufnehmen, daher sind deren Speicherpfade auf dem PC, auf dem der Browser abläuft.

### Schritte:

1. Aufrufen des Fensters Lokale Konfiguration: **Configuration > Local**.

- Live View Parameters:**
  - Protocol:  TCP,  UDP,  MULTICAST,  HTTP
  - Play Performance:  Shortest Delay,  Balanced,  Fluent
  - Rules:  Enable,  Disable
  - Display POS Information:  Enable,  Disable
  - Image Format:  JPEG,  BMP
- Record File Settings:**
  - Record File Size:  256M,  512M,  1G
  - Save record files to:
  - Save downloaded files to:
- Picture and Clip Settings:**
  - Save snapshots in live vi...:
  - Save snapshots when pla...:
  - Save clips to:

Abbildung 6–1 Dialog „Lokale Konfiguration“

2. Konfigurieren Sie die folgenden Einstellungen:
  - **Live View Parameters:** Stellen Sie den Protokolltyp und die Leistungen der Live-Ansicht ein.
    - ◆ **Protokolltyp:** TCP, UDP, MULTICAST und HTTP sind auswählbar.

**TCP:** Gewährleistet die vollständige Auslieferung von Streaming-Daten sowie eine bessere Videoqualität, beeinträchtigt jedoch die Echtzeitübertragung.

**UDP:** Bietet Echtzeit-Audio- und -Video-Streams.

**HTTP:** Bietet die gleiche Qualität wie TCP, ohne dass in einigen Netzwerkkumgebungen spezielle Streaming-Ports konfiguriert werden müssen.

**MULTICAST:** Wählen Sie MCAST, wenn Sie die Multicast-Funktion verwenden.

Für detaillierte Informationen zu Multicast, siehe *Abschnitt 7.1.1*

#### ***TCP/IP-Einstellungen konfigurieren.***

- ◆ **Play Performance:** Stellen Sie für die Wiedergabeleistung Shortest Delay, Balanced oder Fluent ein.
  - ◆ **Rules:** Bezieht sich auf die Regeln auf Ihrem lokalen Browser. Wählen Sie enable oder disable zur Anzeige der farbigen Kennzeichnung bei Auslösung von Bewegungserkennung, Gesichtserkennung oder Einbrucherkennung. Ist als Regel beispielsweise enabled gewählt und die Gesichtserkennung ist aktiviert, so wird ein erkanntes Gesicht mit einem grünen Rechteck in der Live-Ansicht gekennzeichnet.
  - ◆ **Display POS Information:** Aktivieren Sie diese Funktion. Die Funktionsinformationen des erkannten Ziels werden dynamisch in der Nähe des Ziels im Live-Bild angezeigt.  
Die Funktionsinformationen der verschiedenen Funktionen variieren.
- Hinweis:**
- Die Anzeige von POS-Informationen ist nur bei bestimmten Kameramodellen verfügbar.
- ◆ **Image Format:** Wählen Sie das Bildformat für Fotos.
  - **Record File Settings:** Stellen Sie den Speicherpfad aufgenommener Videodateien ein. Gilt für Aufnahme-dateien, die mit dem Webbrowser aufgenommen wurden.
  - ◆ **Record File Size:** Wählen Sie die Größe manuell aufgenommener und heruntergeladener Videodateien als 256 MB, 512 MB oder 1 GB. Nach der Wahl ist die maximale Aufnahme-dateigröße gewählt.

- ◆ **Save record files to:** Den Speicherpfad für manuell aufgezeichnete Videodateien festlegen.
- ◆ **Save downloaded files to:** Stellen Sie den Speicherpfad für heruntergeladene Videodateien im Wiedergabemodus ein.
- **Picture and Clip Settings:** Den Speicherpfad für erfasste Bilder und Videodateien festlegen. Gilt für Fotos, die mit dem Webbrowser aufgenommen wurden.
  - ◆ **Save snapshots in live view to:** Stellen Sie den Speicherpfad manuell aufgenommener Fotos im Live-Ansichtsmodus ein.
  - ◆ **Save snapshots when playback to:** Stellen Sie den Speicherpfad aufgenommener Fotos im Wiedergabemodus ein.
  - ◆ **Save clips to:** Stellen Sie den Speicherpfad der beschnittenen Videodateien im Wiedergabemodus ein.

**Hinweis:** Klicken Sie auf **Browse**, um das Verzeichnis zur Speicherung der Videoclips und Fotos zu ändern und klicken Sie auf **Open**, um den eingestellten Ordner für gespeicherte Videoclips und Fotos zu öffnen.

3. Klicken Sie auf **Save**, um die Einstellung zu speichern.

## 6.2 Systemeinstellungen konfigurieren

### **Zweck:**

Folgen Sie den nachstehenden Anleitungen zur Konfiguration der Systemeinstellungen, einschließlich Systemeinstellungen, Wartung, Sicherheit, Benutzerverwaltung usw.

### 6.2.1 Allgemeine Informationen konfigurieren

Rufen Sie das Fenster „Gerätedaten“ auf: **Configuration > System > System Settings > Basic Information**.

Im Menü **Basic Information** können Sie Device Name und Device No. bearbeiten.

Weitere Informationen über die Netzwerkamera, wie Modell, Seriennummer, Firmware-Version, Kodierungsversion, Anzahl der Kanäle, Anzahl der Festplatten,

Anzahl der Alarmeingänge und Anzahl der Alarmausgaben, werden angezeigt. Die Angaben in diesem Dialog können nicht verändert werden. Sie dienen als Referenz für zukünftige Instandhaltungen oder Modifikationen.

### Online-Upgrade

Für einige Kameramodelle klicken Sie mit eingesetzter Speicherkarte auf **Update**. Die Anzeige erfolgt rechts vom Textfeld **Firmware Version**. Hier sehen Sie, ob eine neue Version verfügbar ist. Ist eine neue Version verfügbar, so wird die Versionsnummer im Textfeld **New Version** angezeigt. Klicken Sie auf **Upgrade**, um die Firmware für die Kamera zu aktualisieren.

Abbildung 6–2 Online-Upgrade

**Hinweis:** Schalten Sie die Kamera während der Aktualisierung nicht aus. Während der Aktualisierung kann nicht auf die Kamera zugegriffen werden. Warten Sie 1 oder 2 Minuten ab, bis die Aktualisierung abgeschlossen ist.

## 6.2.2 Zeiteinstellungen konfigurieren

### Zweck:

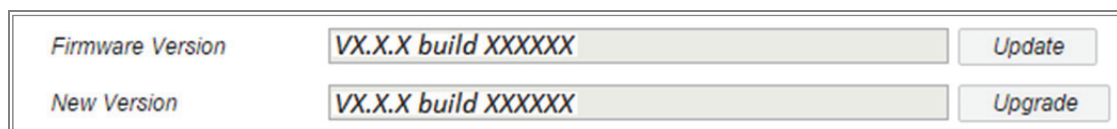
Folgen Sie den Anleitungen in diesem Kapitel, um die Einstellungen für die Zeitsynchronisation und die Sommerzeit zu konfigurieren.

### Schritte:

1. Rufen Sie das Fenster Time Settings auf und navigieren Sie zu **Configuration > System > System Settings > Time Settings**.

Abbildung 6–3 Zeiteinstellungen

2. Wählen Sie Ihre Zeitzone im Aufklappmenü.
3. Konfigurieren Sie die NTP-Einstellungen.
  - (1) Klicken Sie zur Aktivierung auf das Kontrollkästchen **NTP**.
  - (2) Konfigurieren Sie die folgenden Einstellungen:
    - Server Address:** IP-Adresse des NTP-Servers.
    - NTP Port:** Port des NTP-Servers.
    - Interval:** Zeitintervall zwischen zwei Synchronisierungen mit dem NTP-Server.
  - (3) (Optional) Klicken Sie auf **Test**, um die Zeitsynchronisationsfunktion über NTP-Server zu testen.

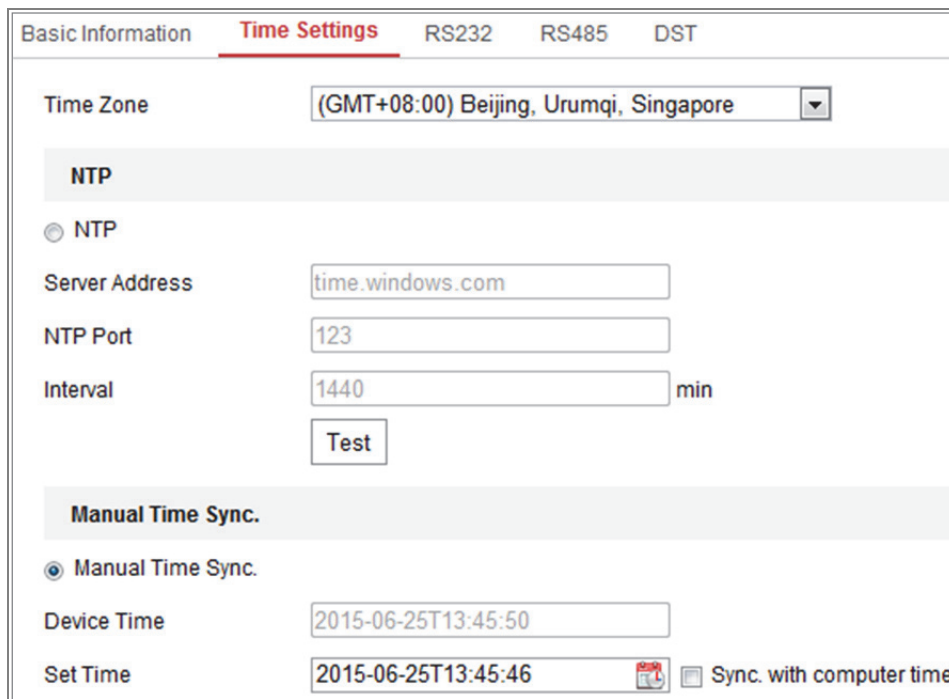

Abbildung 6–4 Zeitsynchronisierung per NTP-Server

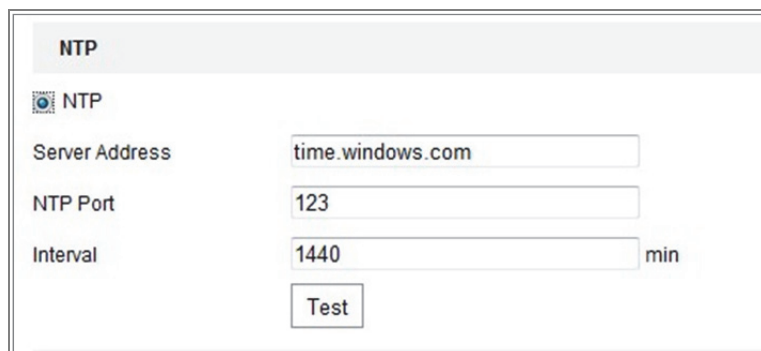

**Hinweis:** Ist die Kamera mit einem öffentlichen Netzwerk verbunden, dann sollten Sie einen NTP-Server verwenden, der eine Zeitsynchronisationsfunktion hat, wie der Server am National Time Center (IP-Adresse: 210.72.145.44). Befindet sich die Kamera in einem benutzerdefinierten Netzwerk, so kann NTP-Software zur Einrichtung eines NTP-Servers zur Zeitsynchronisation verwendet werden.

- Konfigurieren Sie die manuelle Zeitsynchronisation.
  - (1) Markieren Sie das Element **Manual Time Sync.**, um die manuelle Zeitsynchronisierung zu aktivieren.
  - (2) Klicken Sie auf , um Datum und Uhrzeit in dem angezeigten Kalender zu wählen.
  - (3) (Optional) Markieren Sie **Sync. with computer time**, um die Zeit des Geräts mit der Zeit Ihres lokalen PC zu synchronisieren.

Abbildung 6–5 Manuelle Zeitsynchronisierung

- Klicken Sie auf **Save**, um die Einstellung zu speichern.

### 6.2.3 RS232-Einstellungen konfigurieren

Der RS232-Port kann auf zweierlei Weise verwendet werden:

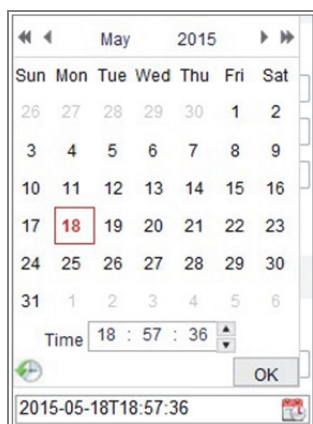
- Parameterkonfiguration: Schließen Sie einen Computer über die serielle Schnittstelle an der Kamera an. Geräteparameter können mit Software wie HyperTerminal konfiguriert werden. Die Parameter der seriellen Schnittstelle müssen mit jenen der Kamera übereinstimmen.

- **Transparenter Kanal:** Schließen Sie ein serielles Gerät direkt an der Kamera an. Das serielle Gerät wird durch den Computer über das Netzwerk fernbedient.

**Schritte:**

1. Rufen Sie das RS232-Porteinstellungsmenü auf: **Configuration > System > System Settings > RS232**.
2. Konfigurieren Sie Baudrate, Datenbit, Stoppsbit, Parität, Datenflusssteuerung und Nutzung.

Basic Information	Time Settings	<b>RS232</b>	RS485	DST
Baud Rate		115200		
Data Bit		8		
Stop Bit		1		
Parity		None		
Flow Ctrl		None		
Usage		Console		

**Save**

Abbildung 6–6 RS232-Einstellungen

**Hinweis:** Möchten Sie die Kamera über den RS232-Port anschließen, dann müssen die RS232-Parameter genau den hier konfigurierten Parametern entsprechen.

3. Klicken Sie auf **Save**, um die Einstellung zu speichern.

## 6.2.4 RS485-Einstellungen konfigurieren

**Zweck:**

Der serielle RS485-Port dient der PTZ-Steuerung der Kamera. Die PTZ-Einstellungen müssen konfiguriert werden, bevor Sie die PTZ-Einheit benutzen.

**Schritte:**

1. Rufen Sie den Konfigurationsdialog für den RS-485-Port auf: **Configuration > System > System Settings > RS485**.

RS485	
Baud Rate	9600
Data Bit	8
Stop Bit	1
Parity	None
Flow Ctrl	None
PTZ Protocol	PELCO-D
PTZ Address	0

Save

Abbildung 6–7 RS-485-Einstellungen

2. Stellen Sie die RS485-Parameter ein und klicken Sie auf **Save**, um die Einstellungen zu speichern.

Standardmäßig ist Baud Rate auf 9600 bps, Data Bit auf 8, Stop Bit auf 1 und Parity und Flow Control auf None eingestellt.

**Hinweis:** Baudrate, PTZ-Protokoll und PTZ-Adresse müssen genau mit den Parametern der PTZ-Kamera übereinstimmen.

## 6.2.5 Sommerzeiteinstellungen konfigurieren

### **Zweck:**

Mit der Sommerzeit wird das Tageslicht besser genutzt, indem die Uhren während der Sommermonate um eine Stunde vorgestellt und im Herbst wieder zurückgestellt werden.

Konfigurieren Sie die Sommerzeit gemäß Ihren Anforderungen.

### **Schritte:**

1. Rufen Sie das DST-Konfigurationsmenü auf.

**Configuration > System > System Settings > DST**

Abbildung 6–8 Sommerzeit-Einstellungen

2. Wählen Sie Startzeit und Endzeit.
3. Wählen Sie DST Bias.
4. Klicken Sie auf **Save**, um die Einstellungen zu übernehmen.

## 6.2.6 Externe Geräte konfigurieren

### **Zweck:**

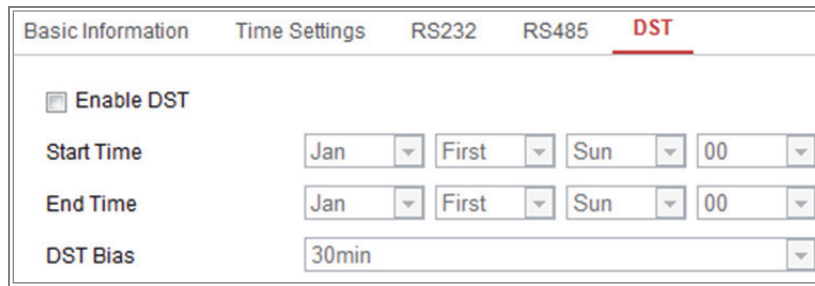
Externe Geräte, einschließlich dem Wischer auf dem Gehäuse oder dem LED-Licht, können über den Webbrowser gesteuert werden. Externe Geräte unterscheiden sich je nach Kameramodell.

### **Schritte:**

1. Rufen Sie das Konfigurationsmenü für externe Geräte auf.

**Configuration > System > System Settings > External Device**

Abbildung 6–9 Einstellung externer Geräte

2. Haken Sie das Kontrollkästchen Enable Supplement Light zur Aktivierung der LED-Beleuchtung ab.
3. Stellen Sie mit dem Schieberegler Low Beam Brightness und High Beam Brightness ein.

4. Wählen Sie den Modus für LED light on als Timing oder Auto.

- **Timing:** Das LED-Licht wird gemäß der eingestellten Planung eingeschaltet. Sie müssen Start Time und End Time einstellen.

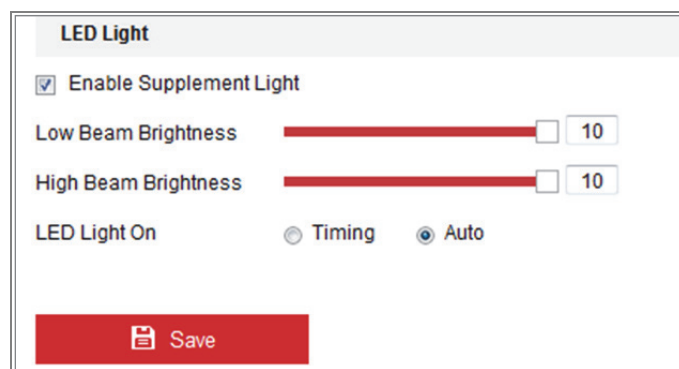
Abbildung 6–10 Planung einstellen

- **Auto:** Das LED-Licht wird gemäß der Umgebungsbeleuchtung eingeschaltet.

5. Klicken Sie auf Save, um die Einstellung zu speichern.

## 6.2.7 VCA-Ressource konfigurieren

### Zweck:

Die VCA-Ressource bietet Optionen zur Aktivierung bestimmter VCA-Funktionen gemäß den tatsächlichen Anforderungen, wenn mehrere VCA-Funktionen verfügbar sind. Dies hilft bei der Zuweisung von mehr Ressourcen zu den gewünschten Funktionen.

Abbildung 6–11 VCA-Ressourcenkonfiguration

### Schritte:

1. Rufen Sie das VCA-Ressourcenkonfigurationsmenü auf:

**Configuration > System > System Settings > VCA Resource**

2. Wählen Sie die gewünschte VCA-Kombination. Die verfügbaren VCA-Kombinationen variieren je nach Kameramodell.

3. Klicken Sie auf **Save**, um die Einstellung zu speichern. Nach dem Einstellen der VCA-Ressource muss das Gerät neu hochgefahren werden.

**Hinweise:**

- VCA-Kombinationen schließen sich gegenseitig aus. Wenn Sie eine Kombination aktivieren, werden die anderen ausgeblendet.
- Die Funktion wird nicht von allen Kameramodellen unterstützt.

## 6.2.8 Open-Source-Softwarelizenz

Informationen über die Open-Source-Software der IP-Kamera können Sie bei Bedarf prüfen. Rufen Sie **Configuration > System Settings > About** auf.

## 6.3 Wartung

### 6.3.1 Aktualisierung und Instandhaltung

**Zweck:**

Das Menü Upgrade und Wartung ermöglicht Reboot, teilweise Wiederherstellung, Rücksetzung, Export/Import von Konfigurationsdateien und Aktualisierung des Geräts.

Rufen Sie das Fenster Maintenance auf: **Configuration > System > Maintenance > Upgrade & Maintenance**.

- **Reboot:** Neustart des Geräts.
- **Restore:** Rücksetzung aller Parameter zu den Standardeinstellungen, außer den IP-Parametern und Benutzerdaten.
- **Default:** Rücksetzung aller Parameter zu den Werkseinstellungen.

**Hinweise:**

- Nach der Rücksetzung zu den Werkseinstellungen wird ebenfalls die IP-Adresse zur Standard-IP-Adresse zurückgesetzt; lassen Sie bei dieser Aktion größte Vorsicht walten.

- Eine Kamera, die WLAN, Funkeinwahl oder WLAN-Funktion unterstützt, stellt der **Restore**-Vorgang die zugehörigen Einstellungen der erwähnten Funktionen nicht auf die Standardparameter zurück.

- **Information Export**

**Device Parameters:** Zum Exportieren der aktuellen Konfigurationsdatei der Kamera anklicken.

Dieser Vorgang erfordert zum Fortfahren ein Administratorpasswort.

Bei der exportierten Datei müssen Sie auch ein Verschlüsselungspasswort erstellen. Das Verschlüsselungspasswort wird benötigt, wenn Sie die Datei an anderen Kameras importieren.

**Diagnose Information:** Zum Herunterladen von Protokoll- und Systeminformationen anklicken.

- **Import Config. File**

Die Konfigurationsdatei dient der Sammelkonfiguration von Kameras.

**Schritte:**

1. Klicken Sie auf **Browse**, um die gespeicherte Konfigurationsdatei zu wählen.
2. Klicken Sie auf **Import** und geben Sie das Verschlüsselungspasswort ein, um mit dem Importieren der Konfigurationsdatei zu beginnen.

**Hinweis:** Nach dem Import der Konfigurationsdatei muss die Kamera neu gestartet werden.

- **Upgrade:** Aktualisierung des Geräts zu einer bestimmten Version.

**Schritte:**

1. Wählen Sie Firmware oder das Firmware-Verzeichnis, um die Aktualisierungsdatei zu finden.

Firmware: Finden Sie den genauen Pfad der Aktualisierungsdatei.

Firmware Directory: Nur das Verzeichnis, in dem sich die Aktualisierungsdatei befindet, wird benötigt.

2. Klicken Sie auf **Browse**, um die Aktualisierungsdatei auszuwählen und klicken Sie dann auf **Upgrade**, um die Remote-Aktualisierung zu starten.

**Hinweis:** Die Aktualisierung kann eine bis zehn Minuten in Anspruch nehmen. Trennen Sie die Kamera während dieses Vorgangs nicht von der Stromversorgung. Die Kamera fährt nach der Aktualisierung wieder automatisch hoch.

## 6.3.2 Protokoll

### Zweck:

Bedienung, Alarm, Ausnahme und Daten der Kamera können in Protokolldateien gespeichert werden. Sie können diese Protokolldateien bei Bedarf auch exportieren.

### Bevor Sie beginnen:

Konfigurieren Sie Netzwerkspeicherung für die Kamera oder setzen Sie eine SD-Karte ein.

### Schritte:

1. Rufen Sie das Protokollsuchmenü auf: **Configuration > System > Maintenance > Log.**

Log List							Export
No.	Time	Major Type	Minor Type	Channel No.	Local/Remote User	Remote Host IP	

Abbildung 6–12 Protokollsuchmenü

2. Stellen Sie die Protokollsuchbedingungen einschließlich Haupttyp, Nebentyp, Start- und Endzeit ein.
3. Klicken Sie auf **Search**, um die Protokolldateien zu suchen. Die entsprechenden Protokolldateien werden im Protokollmenü angezeigt.

Start Time  End Time

**Log List**

No.	Time	Major Type	Minor Type	Channel No.	Local/Remote User	Remote Host IP
1	2015-05-25 19:12:34	Operation	Remote: Get Working Sta...		admin	10.16.1.107
2	2015-05-25 19:12:12	Operation	Remote: Get Working Sta...		admin	10.16.1.107
3	2015-05-25 19:12:12	Operation	Remote: Get Working Sta...		admin	10.16.1.107
4	2015-05-25 19:12:12	Operation	Remote: Get Working Sta...		admin	10.16.1.107
5	2015-05-25 19:12:11	Operation	Remote: Get Working Sta...		admin	10.16.1.107
6	2015-05-25 19:12:11	Operation	Remote: Get Working Sta...		admin	10.16.1.107
7	2015-05-25 19:12:11	Operation	Remote: Get Working Sta...		admin	10.16.1.107
8	2015-05-25 19:12:10	Operation	Remote: Get Working Sta...		admin	10.16.1.107
9	2015-05-25 19:09:28	Operation	Remote: Get Parameters		admin	10.16.1.107
10	2015-05-25 19:09:25	Operation	Remote: Get Parameters		admin	10.16.1.107
11	2015-05-25 19:09:25	Operation	Remote: Get Parameters		admin	10.16.1.107
12	2015-05-25 19:09:24	Operation	Remote: Get Parameters		admin	10.16.1.107

Total 614 Items << < 1/7 > >>

Abbildung 6–13 Protokollsuche

4. Zum Exportieren der Protokolldateien klicken Sie auf **Export**.

### 6.3.3 Systemwartung

**Zweck:**

Die Systemdiensteinstellungen beziehen sich auf den Hardwaredienst, den die Kamera unterstützt. Unterstützte Funktionen unterscheiden sich je nach Kameramodell. Für Kameras, die IR-Licht, ABF (Autofokus), Automatische Entfeuchtung oder Status-LED unterstützen, können Sie wählen, ob der entsprechende Dienst aktiviert oder deaktiviert wird.

**ABF:** Wenn die ABF-Funktion aktiviert ist, klicken Sie im PTZ-Steuermenü auf , um den Zusatzfokus zu aktivieren.

**Dritte Stream:** Bei einigen Modellen ist der dritte Stream nicht standardmäßig aktiviert. Markieren Sie **Enable Third Stream** zur Aktivierung der Funktion.

Abbildung 6–14 Dritten Stream aktivieren

## 6.4 Sicherheitseinstellungen

Konfigurieren Sie die Parameter einschließlich Authentifizierung, Anonymer Besuch, IP-Adressenfilter und Sicherheitsdienst im Sicherheitsmenü.

### 6.4.1 Authentifizierung

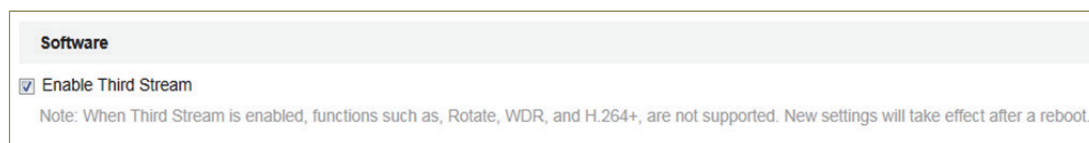
**Zweck:**

Sie können die Stream-Daten der Live-Ansicht speziell sichern.

**Schritte:**

1. Rufen Sie das Fenster Authentication auf: **Configuration > System > Security > Authentication.**

Abbildung 6–15 Authentifizierung

2. Legen Sie die Authentifizierungsmethode für RTSP-Authentifizierung und Webauthentifizierung fest.

**Achtung:**

Digest ist die empfohlene Authentifizierungsmethode für bessere Datensicherheit. Sie müssen sich des Risikos bewusst sein, wenn Sie Basic als Authentifizierungsmethode übernehmen.

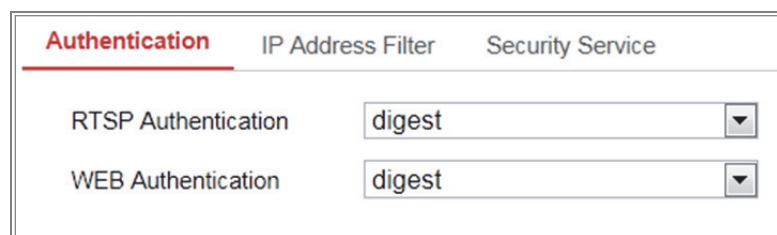
3. Klicken Sie auf **Save**, um die Einstellung zu speichern.

## 6.4.2 IP-Adressenfilter

### Zweck:

Diese Funktion ermöglicht die Zugangskontrolle.

### Schritte:

1. Rufen Sie das Fenster IP Address Filter auf: **Configuration > System > Security > IP**

#### Address Filter

Abbildung 6–16 IP-Adressenfiltermenü

2. Markieren Sie das Kontrollkästchen **Enable IP Address Filter**.
3. Wählen Sie in der Auswahlliste die Art des IP-Adressenfilters aus: **Forbidden** und **Allowed** sind auswählbar.
4. Legen Sie die IP-Adressenfilter-Liste fest.

- Eine IP-Adresse hinzufügen

### Schritte:

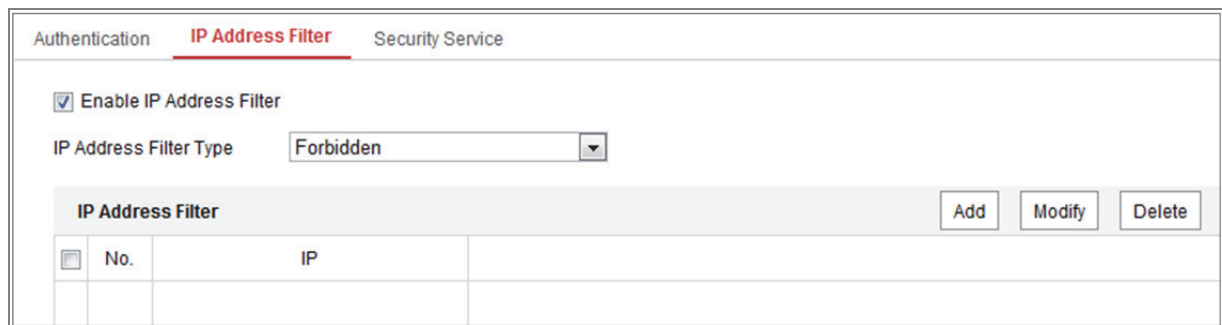
- (1) Klicken Sie auf **Add**, um eine IP hinzuzufügen.
- (2) Geben Sie eine IP-Adresse ein.

Abbildung 6–17 Eine IP-Adresse hinzufügen

- (3) Klicken Sie auf **OK**, um das Hinzufügen zu beenden.

- Eine IP-Adresse ändern

**Schritte:**

- (1) Klicken Sie mit der linken Maustaste auf eine IP-Adresse in der Filterliste und klicken Sie auf **Modify**.
- (2) Ändern Sie die IP-Adresse im Textfeld.

Abbildung 6–18 Eine IP-Adresse ändern

- (3) Klicken Sie auf **OK**, um das Ändern zu beenden.
- Löschen Sie eine oder mehrere IP-Adresse(n).  
Wählen Sie die IP-Adresse(n) und klicken Sie auf **Delete**.

5. Klicken Sie auf **Save**, um die Einstellung zu speichern.

### 6.4.3 Sicherheitsdienst

Zur Aktivierung der Remote-Anmeldung und Verbesserung der Datenübertragungssicherheit bietet die Kamera den Sicherheitsdienst für ein besseres Nutzererlebnis.

**Schritte:**

1. Rufen Sie das Menü Sicherheitsdienstkonfiguration auf: **Configuration > System > Security > Security Service**.

Abbildung 6–19 Sicherheitsdienst

2. Markieren Sie das Kontrollkästchen **Enable Illegal Login Lock**.

Illegal Login Lock: Dient der Begrenzung der Versuche der Benutzeranmeldung. Der Anmeldeversuch von der IP-Adresse wird verweigert, wenn der Administrator Benutzername/Passwort 7-mal falsch eingibt (5-mal bei Bediener/Benutzer).

**Hinweis:** Ist die IP-Adresse gesperrt, können Sie sich frühestens nach 30 Minuten Wartezeit beim Gerät anmelden.

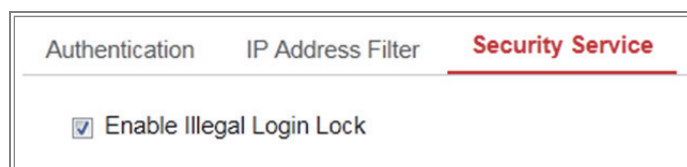
## 6.5 Benutzerverwaltung

### 6.5.1 Benutzerverwaltung

- **Als Administrator**

Der Administrator kann Benutzerkonten hinzufügen, löschen oder ändern und ihnen unterschiedliche Berechtigungen gewähren. Wir empfehlen dringend, die Benutzerkonten und Berechtigungen korrekt zu verwalten.

Rufen Sie den Dialog für die Benutzerverwaltung auf: **Configuration > System > User Management**

**Hinweis:**

Administratorpasswort, falls zum Hinzufügen und Ändern eines Benutzerkontos erforderlich.

No.	User Name	Level
1	admin	Administrator
2	test 01	Operator

Abbildung 6–20 Benutzerverwaltungsmenü

- **Benutzer hinzufügen**

Der Benutzer *admin* hat standardmäßig alle Berechtigungen und kann andere Konten erstellen, ändern oder löschen.

Der Benutzer *admin* kann nicht gelöscht werden und Sie können nur das *admin*-Passwort ändern.

**Schritte:**

1. Klicken Sie auf **Add**, um einen Benutzer hinzuzufügen.
2. Geben Sie **Admin Password**, **User Name** ein, wählen Sie **Level** und geben Sie **Password** ein.

**Hinweise:**

- Sie können bis zu 31 Benutzerkonten einrichten.
- Benutzer unterschiedlicher Ebenen haben unterschiedliche Standard-Berechtigungen. Operator und Benutzer sind wählbar.

**Sicheres Passwort empfohlen** – *Legen Sie unbedingt ein eigenes sicheres Passwort mit mindestens 8 Zeichen, darunter Groß- und Kleinbuchstaben, Ziffern und Sonderzeichen, fest, um die Produktsicherheit zu erhöhen. Wir empfehlen weiterhin, dass Sie Ihr Passwort regelmäßig monatlich oder wöchentlich zurücksetzen, insbesondere im Hochsicherheitssystem, um die Sicherheit Ihres Produkts zu erhöhen.*

3. Sie können die Berechtigungen für den neuen Benutzer abhaken oder löschen.
4. Klicken Sie auf **OK**, um das Hinzufügen zu beenden.

- **Benutzer ändern**

**Schritte:**

1. Wählen Sie mit einem Klick auf die linke Maustaste einen Benutzer in der Liste aus und klicken Sie auf **Modify**.

2. Ändern Sie **User Name**, **Level** und **Password**.

**Sicheres Passwort empfohlen** – **LEGEN SIE UNBEDINGT EIN EIGENES SICHERES PASSWORT MIT MINDESTENS 8 ZEICHEN, DARUNTER GROß- UND KLEINBUCHSTABEN, ZIFFERN UND SONDERZEICHEN, FEST, UM DIE PRODUKTSICHERHEIT ZU ERHÖHEN.** Wir empfehlen weiterhin, dass Sie Ihr Passwort regelmäßig monatlich oder wöchentlich zurücksetzen, insbesondere im Hochsicherheitssystem, um die Sicherheit Ihres Produkts zu erhöhen.

3. Sie können die Berechtigungen abhaken oder löschen.

4. Klicken Sie auf **OK**, um die Benutzeränderung zu beenden.

- **Benutzer löschen**

**Schritte:**

1. Klicken Sie zur Auswahl auf den zu löschenden Benutzer und auf **Delete**.

2. Klicken Sie im Dialogfenster auf **OK**, um die Löschung zu bestätigen.

- **Als Bediener oder Benutzer**

Bediener oder Benutzer kann Passwort ändern. Dieser Vorgang erfordert das Passwort.

## 6.5.2 Sicherheitsfrage

**Zweck:**

Die Sicherheitsfrage dient dem Zurücksetzen des Administratorpasswortes, wenn der Administrator das Passwort vergisst.

**Konfiguriert die Sicherheitsfrage:**

Sie können die Sicherheitsfragen während der Kameraaktivierung festlegen. Alternativ können Sie die Funktion im Fenster der Benutzerverwaltung einrichten.

Die Einstellungen der Sicherheitsfrage werden nicht gelöscht, wenn Sie die Kamera zurücksetzen (nicht auf Werkszustand).

**Schritte:**

1. Rufen Sie das Einstellungsmenü auf.

**Configuration > System > User Management > User Management**

2. Klicken Sie auf **Security Question**.

3. Geben Sie das richtige Administratorpasswort ein.

4. Wählen Sie Fragen und geben Sie Antworten ein.

5. Klicken Sie auf **OK**, um die Einstellungen zu speichern.

**Admin-Passwort zurücksetzen:**

**Bevor Sie beginnen:**

Der zur Passwortrücksetzung verwendete PC und die Kamera müssen demselben IP-Adresssegment desselben LANs angehören.

**Schritte:**

1. Rufen Sie über den Webbrowser das Anmeldefenster auf.
2. Klicken Sie auf **Forget Password**.
3. Beantworten Sie die Sicherheitsfrage.
4. Erstellen Sie ein neues Passwort.

**Hinweis:**

Die Benutzer-IP-Adresse ist nach 7 fehlgeschlagenen Versuchen bei der Beantwortung der Sicherheitsfragen 30 Minuten lang gesperrt.

### 6.5.3 Online-Benutzer

**Zweck:**

In diesem Dialog werden die Benutzer angezeigt, die aktuell bei der Kamera angemeldet sind. In der Benutzerliste werden Benutzerinformationen wie Benutzername, Berechtigung, IP-Adresse und Vorgangszeit angezeigt.

Klicken Sie auf **Refresh**, um die Liste zu aktualisieren.

User Management		Online Users		
User List				Refresh
No.	User Name	Level	IP Address	User Operation Time
1	admin	Administrator	10.16.2.101	2015-11-16 10:57:55

Abbildung 6–21 Online-Benutzer anzeigen

# Kapitel 7 Netzwerkeinstellungen

## **Zweck:**

Folgen Sie den Anleitungen in diesem Kapitel, um die allgemeinen und erweiterten Einstellungen zu konfigurieren.

## **7.1 Allgemeine Einstellungen konfigurieren**

### **Zweck:**

Sie können die Parameter konfigurieren, einschließlich TCP/IP, DDNS, PPPoE, Port und NAT usw., indem Sie den Anleitungen in diesem Kapitel folgen.

### **7.1.1 TCP/IP-Einstellungen konfigurieren**

#### **Zweck:**

Die TCP/IP-Einstellungen müssen korrekt konfiguriert sein, bevor Sie die Kamera über das Netzwerk bedienen können. Die Kamera unterstützt IPv4 und IPv6. Beide Versionen können gleichzeitig konfiguriert werden, ohne sich entgegen zu stehen und mindestens eine IP-Version muss konfiguriert werden.

#### **Schritte:**

1. Rufen Sie den TCP/IP-Konfigurationsdialog auf: **Configuration > Network > Basic Settings > TCP/IP**

- NIC Type: Auto
- DHCP
- IPv4 Address: 10.11.37.120 (with a 'Test' button)
- IPv4 Subnet Mask: 255.255.255.0
- IPv4 Default Gateway: 10.11.37.254
- IPv6 Mode: Route Advertisement (with a 'View Route Advertisement' button)
- IPv6 Address: ::
- IPv6 Subnet Mask: 0
- IPv6 Default Gateway: ::
- Mac Address: c0:56:e3:60:27:5d
- MTU: 1500
- Multicast Address: (empty)
- Enable Multicast Discovery

Below these fields is a 'DNS Server' section with:

- Preferred DNS Server: 8.8.8.8
- Alternate DNS Server: (empty)

A red 'Save' button is located at the bottom of the configuration area.

Abbildung 7–1 TCP/IP-Einstellungen konfigurieren

2. Konfigurieren Sie die allgemeinen Netzwerkeinstellungen, einschließlich NIC-Typ, IPv4- oder IPv6-Adresse, IPv4- oder IPv6-Subnetzmaske, IPv4- oder IPv6-Standard-Gateway, MTU-Einstellungen und Multicast-Adresse.
3. Optional: Aktivieren Sie das Kontrollkästchen **Enable Multicast Discovery**. Anschließend wird die Online-Netzwerkamera von der Client-Software über das private Multicast-Protokoll im LAN automatisch erkannt.
4. Konfigurieren Sie den DNS-Server. Geben Sie den bevorzugten DNS-Server und den alternativen DNS-Server ein.
5. Klicken Sie auf **Save**, um die obigen Einstellungen zu speichern.

**Hinweise:**

- Der gültige Wertebereich von MTU ist 1280 - 1500.

- Die Multicast-Funktion schickt einen Stream zur Multicast-Gruppenadresse und ermöglicht es, dass mehrere Clients gleichzeitig auf den Stream zugreifen, indem eine Kopie der Multicast-Gruppenadresse abgefragt wird. Vor der Nutzung dieser Funktion müssen Sie noch die Multicast-Funktion Ihres Routers aktivieren.
- Das Gerät muss neu hochgefahren werden, um die Einstellungen zu übernehmen.

## 7.1.2 DDNS-Einstellungen konfigurieren

### **Zweck:**

Ist Ihre Kamera zur Verwendung von PPPoE als Standard-Netzwerkverbindung eingestellt, dann können Sie die dynamische DNS (DDNS) für den Netzwerkzugang verwenden.

### **Bevor Sie beginnen:**

Sie müssen sich auf dem DDNS-Server registrieren, bevor Sie die DDNS-Einstellungen der Kamera konfigurieren können.

### **Schritte:**

1. Rufen Sie den Dialog für die DDNS-Einstellungen auf: **Configuration > Network > Basic Settings > DDNS**.
2. Markieren Sie das Kontrollkästchen **Enable DDNS**, um die Funktion zu aktivieren.
3. Wählen Sie **DDNS Type**. Zwei DDNS-Typen stehen zur Auswahl: DynDNS und NO-IP.
  - DynDNS

### **Schritte:**

- (1) Geben Sie die **Server Address** von DynDNS ein (z.B. members.dyndns.org).
- (2) Geben Sie in das Textfeld **Domain** den von der DynDNS-Website bezogenen Domännennamen ein.
- (3) Geben Sie den **User Name** und das **Password** wie auf der DynDNS-Website registriert ein.
- (4) Klicken Sie auf **Save**, um die Einstellung zu speichern.

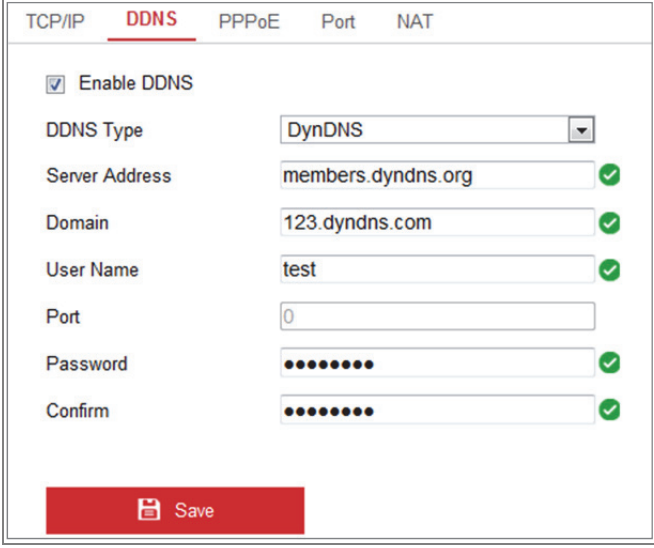

Abbildung 7–2 DynDNS-Einstellungen

- NO-IP:

**Schritte:**

- (1) Wählen Sie den DDNS Type als NO-IP.

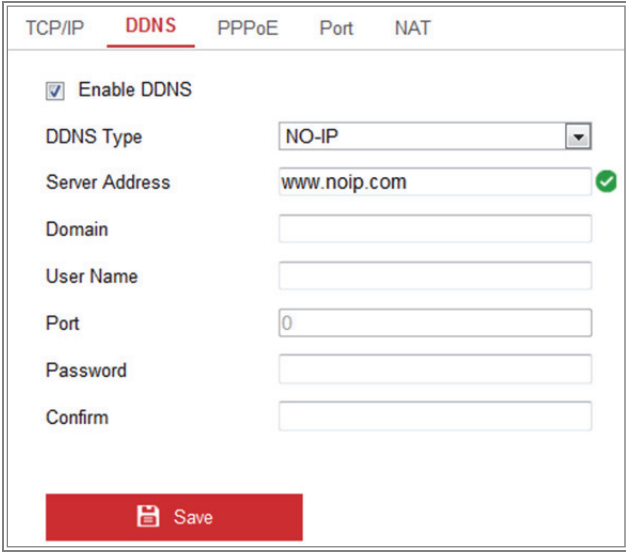

Abbildung 7–3 NO-IP-DNS-Einstellungen

- (2) Geben Sie die Serveradresse als [www.noip.com](http://www.noip.com) ein.
- (3) Geben Sie den registrierten Domainnamen ein.
- (4) Geben Sie Benutzername und Passwort ein.
- (5) Klicken Sie auf **Save**. Anschließend können Sie die Kamera mit dem Domänennamen anzeigen.

**Hinweis:** Das Gerät muss neu hochgefahren werden, um die Einstellungen zu übernehmen.

### 7.1.3 PPPoE-Einstellungen konfigurieren

**Schritte:**

1. Rufen Sie den PPPoE-Konfigurationsdialog auf: **Configuration > Network > Basic Settings > PPPoE**

Abbildung 7–4 PPPoE-Einstellungen

2. Aktivieren Sie das Kontrollkästchen **Enable PPPoE**, um diese Funktion zu aktivieren.
3. Geben Sie **User Name** und **Password** ein. Bestätigen mit **Confirm** das Passwort für den PPPoE-Zugriff.

**Hinweis:** Benutzername und Passwort müssen von Ihrem Internet-Dienstanbieter zugeordnet werden.

- *Wir empfehlen für Ihren Datenschutz und für besseren Schutz Ihres Systems gegen Sicherheitsrisiken dringend die Verwendung sicherer Passwörter für alle Funktionen und Netzwerkgeräte. Das Passwort muss ein starkes Passwort Ihrer Wahl sein (mindestens 8 Schriftzeichen, einschließlich mindestens drei der folgenden Kategorien: Großbuchstaben, Kleinbuchstaben, Ziffern und Sonderzeichen), um die Sicherheit Ihres Produkts zu erhöhen.*
  - *Die korrekte Konfiguration aller Passwörter und andere Sicherheitseinstellungen liegen in Verantwortung des Installateurs und/oder Endbenutzers.*
4. Klicken Sie zum Speichern und zum Verlassen des Menüs auf **Save**.

**Hinweis:** Das Gerät muss neu hochgefahren werden, um die Einstellungen zu übernehmen.

## 7.1.4 Port-Einstellungen konfigurieren

### Zweck:

Sie können die Portnummer der Kamera einstellen, z.B. HTTP-Port, RTSP-Port und HTTPS-Port.

### Schritte:

1. Rufen Sie das Port-Einstellungsmenü auf, **Configuration > Network > Basic Settings > Port**.

TCP/IP	DDNS	PPPoE	<b>Port</b>	NAT
			HTTP Port	<input type="text" value="80"/>
			RTSP Port	<input type="text" value="554"/>
			HTTPS Port	<input type="text" value="443"/>
			Server Port	<input type="text" value="8000"/>
			WebSocket Port	<input type="text" value="7681"/>
			WebSockets Port	<input type="text" value="7682"/>

Abbildung 7–5 Port-Einstellungen

2. Stellen Sie die Ports der Kamera ein.

**HTTP Port:** Die Standard-Portnummer lautet 80; sie kann zu jeder anderen, nicht belegten Portnummer geändert werden.

**RTSP Port:** Die Standard-Portnummer lautet 554; sie kann zu jeder anderen Portnummer im Bereich von 1 bis 65535 geändert werden.

**HTTPS Port:** Die Standard-Portnummer lautet 443; sie kann zu jeder anderen, nicht belegten Portnummer geändert werden.

**Server Port:** Die Standard-Portnummer lautet 8000; sie kann zu jeder anderen Portnummer im Bereich von 2000 bis 65535 geändert werden.

### Hinweis:

Wenn Sie die Kamera über die Client-Software aufrufen und die Serverportnummer geändert haben, müssen Sie die richtige Serverportnummer im Anmeldefenster eingeben, um auf die Kamera zuzugreifen.

**WebSocket Port:** Die Standard-Portnummer ist 7681. Sie kann zu jeder anderen Portnummer im Bereich von 1 bis 65535 geändert werden.

**WebSockets Port:** Die Standard-Serverportnummer ist 7682. Sie kann zu jeder anderen Portnummer im Bereich von 1 bis 65535 geändert werden.

**Hinweis:**

Bei der Plug-in-freien Live-Ansicht werden WebSocket- und WebSockets-Protokoll genutzt. Für detaillierte Informationen siehe 7.2.11.

3. Klicken Sie auf **Save**, um die Einstellung zu speichern.

**Hinweis:** Das Gerät muss neu hochgefahren werden, um die Einstellungen zu übernehmen.

## 7.1.5 NAT-Einstellungen (Network Address Translation) konfigurieren

**Zweck:**

Das NAT-Menü ermöglicht es, die UPnP™-Parameter zu konfigurieren.

„Universal Plug and Play“ (UPnP™) ist eine Netzwerkarchitektur, die die Kompatibilität zwischen Netzwerkgeräten, Software und sonstiger Hardware gewährleistet. Das UPnP-Protokoll ermöglicht die nahtlose Verbindung der Geräte und vereinfacht die Implementierung von Netzwerken in Heim- und Firmenumgebungen.

Wenn diese Funktion aktiviert ist, muss kein Port-Mapping für jeden Port durchgeführt werden, und die Kamera wird über den Router mit dem WAN verbunden.

Enable UPnP™

Friendly Name  ✓

Port Mapping Mode

Port Type	External Port	External IP Address	Internal Port	Status
HTTP	80	0.0.0.0	80	Not Valid
RTSP	554	0.0.0.0	554	Not Valid
Server Port	8000	0.0.0.0	8000	Not Valid
WEBSOCKET	7681	0.0.0.0	7681	Not Valid
WEBSOCKETS	7682	0.0.0.0	7682	Not Valid

Abbildung 7–6 UPnP-Einstellungen

**Schritte:**

1. Rufen Sie das NAT-Einstellungsmenü auf. **Configuration > Network > Basic Settings > NAT.**

2. Markieren Sie das Kontrollkästchen, um die UPnP™-Funktion zu aktivieren.

**Hinweis:**

Die Ports der Kamera sind nur aktiv, wenn die UPnP™-Funktion aktiviert ist.

3. Wählen Sie einen Nickname für die Kamera oder verwenden Sie den Standardnamen.
4. Wählen Sie den Port-Mapping-Modus. Manual und Auto sind wählbar.

**Hinweis:**

Wenn Sie Auto wählen, müssen Sie die UPnP™-Funktion am Router aktivieren.

Wenn Sie Manual wählen, können Sie den Wert des externen Ports anpassen und die Mapping-Einstellungen am Router manuell konfigurieren.

5. Klicken Sie auf **Save**, um die Einstellung zu speichern.

## 7.2 Erweiterte Einstellungen konfigurieren

**Zweck:**

Sie können die Parameter konfigurieren, einschließlich SNMP, FTP, Email, HTTPS, QoS, 802.1x usw., indem Sie den Anleitungen in diesem Kapitel folgen.

## 7.2.1 SNMP-Einstellungen konfigurieren

### **Zweck:**

Sie können die SNMP-Funktion zum Erhalt von Kamerastatus, Parametern und alarmbezogenen Daten einstellen und Sie können die Kamera remote verwalten, wenn sie mit dem Netzwerk verbunden ist.

### **Bevor Sie beginnen:**

Vor der SNMP-Einstellung müssen Sie noch die SNMP-Software herunterladen und verwalten, um die Kameradaten über den SNMP-Port zu empfangen. Durch das Einstellen der Trap-Adresse ist die Kamera in der Lage, das Alarmereignis und die Ausnahmemeldung an die Überwachungszentrale zu senden.

**Hinweis:** Die gewählte SNMP-Version muss mit derjenigen der SNMP-Software übereinstimmen. Sie müssen ebenfalls die richtige Version entsprechend der erforderlichen Sicherheitsstufe verwenden. SNMP v1 bietet keine Sicherheit und SNMP v2 erfordert ein Passwort zum Zugang. SNMP v3 bietet Verschlüsselung und das HTTPS-Protokoll muss aktiviert sein.

- *Wir empfehlen für Ihren Datenschutz und für besseren Schutz Ihres Systems gegen Sicherheitsrisiken dringend die Verwendung sicherer Passwörter für alle Funktionen und Netzwerkgeräte. Das Passwort muss ein starkes Passwort Ihrer Wahl sein (mindestens 8 Schriftzeichen, einschließlich mindestens drei der folgenden Kategorien: Großbuchstaben, Kleinbuchstaben, Ziffern und Sonderzeichen), um die Sicherheit Ihres Produkts zu erhöhen.*
- *Die korrekte Konfiguration aller Passwörter und andere Sicherheitseinstellungen liegen in Verantwortung des Installateurs und/oder Endbenutzers.*

### **Schritte:**

1. Rufen Sie den SNMP-Konfigurationsdialog auf: **Configuration > Network > Advanced Settings > SNMP.**

SNMP
FTP
Email
HTTPS
QoS
802.1x

**SNMP v1/v2**

Enable SNMPv1  
 Enable SNMP v2c  
 Read SNMP Community:   
 Write SNMP Community:   
 Trap Address:   
 Trap Port:   
 Trap Community:

**SNMP v3**

Enable SNMPv3  
 Read UserName:   
 Security Level:   
 Authentication Algorithm:  MD5  SHA  
 Authentication Password:   
 Private-key Algorithm:  DES  AES  
 Private-key password:   
 Write UserName:   
 Security Level:   
 Authentication Algorithm:  MD5  SHA  
 Authentication Password:   
 Private-key Algorithm:  DES  AES  
 Private-key password:

**SNMP Other Settings**

SNMP Port:

Abbildung 7–7 SNMP-Einstellungen

2. Haken Sie das Kontrollkästchen Enable SNMPv1, Enable SNMP v2c, Enable SNMPv3 zur Aktivierung der entsprechenden Funktion ab.
3. Konfigurieren Sie die SNMP-Einstellungen.

**Hinweis:** Die Einstellungen der SNMP-Software müssen den hier konfigurierten Einstellungen entsprechen.

4. Klicken Sie auf **Save**, um die Einstellungen zu beenden und zu speichern.

**Hinweise:**

- Das Gerät muss neu hochgefahren werden, um die Einstellungen zu übernehmen.
- Zur Vermeidung von Datenlecks sollten Sie SNMP v3 anstatt SNMP v1 oder v2 aktivieren.

## 7.2.2 FTP-Einstellungen konfigurieren

**Zweck:**

Sie können die FTP-Serverdaten konfigurieren, um ein Hochladen aufgenommener Bilder auf den FTP-Server zu ermöglichen. Die Fotoaufnahmen können durch Ereignisse oder Planung ausgelöst werden.

**Schritte:**

1. Rufen Sie den Dialog für die FTP-Einstellungen auf: **Configuration > Network > Advanced Settings > FTP.**

- Server Address: 0.0.0.0
- Port: 21
- User Name: (empty field)  Anonymous
- Password: (empty field)
- Confirm: (empty field)
- Directory Structure: Save in the root directory (dropdown menu)
- Picture Filing Interval: 7 (dropdown menu) Day(s)
- Picture Name: Default (dropdown menu)
- Upload Picture
- Test (button)
- Save (red button)

Abbildung 7–8 FTP-Einstellungen

2. Geben Sie FTP-Adresse und Port ein.
3. Konfigurieren Sie die FTP-Einstellungen; Benutzername und Passwort sind für die FTP-Serveranmeldung erforderlich.

- *Wir empfehlen für Ihren Datenschutz und für besseren Schutz Ihres Systems gegen Sicherheitsrisiken dringend die Verwendung sicherer Passwörter für alle Funktionen und Netzwerkgeräte. Das Passwort muss ein starkes Passwort Ihrer Wahl sein (mindestens 8 Schriftzeichen, einschließlich mindestens drei der folgenden Kategorien: Großbuchstaben, Kleinbuchstaben, Ziffern und Sonderzeichen), um die Sicherheit Ihres Produkts zu erhöhen.*
  - *Die korrekte Konfiguration aller Passwörter und andere Sicherheitseinstellungen liegen in Verantwortung des Installateurs und/oder Endbenutzers.*
4. Stellen Sie die Verzeichnisstruktur und das Bildspeicherintervall ein.

**Directory:** Im Feld **Directory Structure** können Sie das Stammverzeichnis, das übergeordnete Verzeichnis und das Unterverzeichnis wählen. Bei Auswahl des übergeordneten Verzeichnisses haben Sie die Option, den Gerätenamen, die Gerätenummer oder die Geräte-IP als Namen des Verzeichnisses zu verwenden. Bei Auswahl des untergeordneten Verzeichnisses können Sie den Kameranamen oder die Kameranummer als Namen des Verzeichnisses verwenden.

**Picture Filing Interval:** Für bessere Bildverwaltung können Sie das Bildspeicherintervall von 1 bis 30 Tage einstellen. Im gleichen Zeitintervall aufgenommene Bilder werden in einem Ordner gespeichert, der nach dem Start- und Enddatum des Zeitintervalls benannt ist.

**Picture Name:** Stellen Sie die Namensregel für aufgenommene Bilddateien ein. Sie können **Default** im Aufklappmenü als Standardregel wählen,

*IP-Adress\_Kanalnummer\_Aufnahmezeitpunkt\_Ereignistyp.jpg*  
(z. B. 10.11.37.189\_01\_20150917094425492\_FACE\_DETECTION.jpg).

Alternativ können Sie die Standard-Benennungsregel durch Hinzufügen eines **Custom Prefix** anpassen.

5. Haken Sie das Kontrollkästchen Upload Picture zur Aktivierung der Funktion ab.

**Upload Picture:** Hier aktivieren Sie das Hochladen des erfassten Bildes auf den FTP-Server.

**Anonymous Access to the FTP Server (in diesem Fall sind Benutzername und Passwort nicht erforderlich):** Haken Sie das Kontrollkästchen **Anonymous** zur Aktivierung des anonymen Zugangs zum FTP-Server ab.

**Hinweis:** Die anonyme Zugangsfunktion muss vom FTP-Server unterstützt werden.

6. Klicken Sie auf **Save**, um die Einstellung zu speichern.

### 7.2.3 E-Mail-Einstellungen konfigurieren

#### **Zweck:**

Das System kann zum Senden einer E-Mail-Benachrichtigung an alle bezeichneten Empfänger konfiguriert werden, wenn ein Alarmereignis erkannt wurde, beispielsweise Bewegungserkennung, Videoverlust, Videosabotage usw.

#### **Bevor Sie beginnen:**

Bevor Sie die E-Mail-Funktion nutzen, konfigurieren Sie die Einstellungen des DNS-Servers unter **Configuration > Network > Basic Settings > TCP/IP**.

#### **Schritte:**

1. Rufen Sie das Menü TCP/IP-Einstellungen (**Configuration > Network > Basic Settings > TCP/IP**) zum Einstellen von IPv4-Adresse, IPv4-Subnetzmaske, IPv4-Standard-Gateway und bevorzugtem DNS-Server ein.

**Hinweis:** Siehe *Abschnitt 7.1.1 TCP/IP-Einstellungen konfigurieren* für detaillierte Informationen.

2. Rufen Sie den Konfigurationsdialog für die E-Mail-Einstellungen auf:  
**Configuration > Network > Advanced Settings > Email**.
3. Konfigurieren Sie die folgenden Einstellungen:

**Sender:** Der Name des E-Mail-Absenders.

**Sender's Address:** Die E-Mail-Adresse des Absenders.

**SMTP Server:** IP-Adresse oder Hostname (z.B. smtp.263xmail.com) des SMTP-Servers.

**SMTP Port:** SMTP-Port. Der Standard-TCP/IP-Port für SMTP ist 25 (nicht gesichert). Der SSL-SMTP-Port ist 465.

**E-Mail-Verschlüsselung:** None, SSL und TLS sind wählbar. Wenn Sie „SSL“ oder „TLS“ auswählen und „STARTTLS“ deaktivieren, werden E-Mails vor dem Versenden per SSL oder TLS verschlüsselt. Für diese Verschlüsselungsmethode sollte der SMTP-Port 465 eingestellt werden. Wenn Sie „SSL“ oder „TLS“ auswählen und „STARTTLS“ aktivieren, werden E-Mails vor dem Versenden per STARTTLS verschlüsselt. Stellen Sie dann SMTP-Port 25 ein.

**Hinweis:** Bei Verwendung von STARTTLS achten Sie darauf, dass das Protokoll von Ihrem E-Mail-Server unterstützt wird. Haken Sie das Kontrollkästchen Enable STARTTLS ab, wenn das Protokoll nicht durch Ihren E-Mail-Server unterstützt wird, so wird Ihre E-Mail nicht verschlüsselt.

**Attached Image:** Haken Sie das Kontrollkästchen Attached Image ab, wenn Sie E-Mails mit hinzugefügten Alarmbildern senden möchten.

**Interval:** Das Intervall bezieht sich auf den Zeitraum zwischen zwei Aktionen zum Senden angehängter Bilder.

**Authentication (optional):** Verlangt Ihr E-Mail-Server Authentifizierung, so haken Sie dieses Kontrollkästchen zur Verwendung der Authentifizierung zum Anmelden bei diesem Server ab und geben Sie zur Anmeldung Benutzername und Passwort ein.

- *Wir empfehlen für Ihren Datenschutz und für besseren Schutz Ihres Systems gegen Sicherheitsrisiken dringend die Verwendung sicherer Passwörter für alle Funktionen und Netzwerkgeräte. Das Passwort muss ein starkes Passwort Ihrer Wahl sein (mindestens 8 Schriftzeichen, einschließlich*

mindestens drei der folgenden Kategorien: Großbuchstaben, Kleinbuchstaben, Ziffern und Sonderzeichen), um die Sicherheit Ihres Produkts zu erhöhen.

- Die korrekte Konfiguration aller Passwörter und andere Sicherheitseinstellungen liegen in Verantwortung des Installateurs und/oder Endbenutzers.

Die **Receiver**-Tabelle: Wählen Sie den Empfänger aus, an die die E-Mail geschickt werden soll. Bis zu 3 Empfänger können konfiguriert werden.

**Receiver:** Der Name des zu benachrichtigenden Anwenders.

**Receiver's Address:** Die E-Mail-Adresse des zu benachrichtigenden Anwenders.

- Sender: test ✓
- Sender's Address: test@gmail.com ✓
- SMTP Server: (empty)
- SMTP Port: 25
- E-mail Encryption: None
- Attached Image:
- Interval: 2 s
- Authentication:
- User Name: (empty)
- Password: (empty)
- Confirm: (empty)

Below the fields is a table titled 'Receiver':

No.	Receiver	Receiver's Address	Test
1	Test		Test
2			
3			

At the bottom of the page is a red 'Save' button.

Abbildung 7–9 E-Mail-Einstellungen

4. Klicken Sie auf **Save**, um die Einstellung zu speichern.

## 7.2.4 Plattformzugang

### Zweck:

Plattformzugang bietet Ihnen die Möglichkeit, Geräte über die Plattform zu verwalten.

### Schritte:

1. Rufen Sie das Menü **Plattformzugang** auf: **Configuration > Network > Advanced Settings > Platform Access**
2. Markieren Sie das Kontrollkästchen **Enable**, um die Funktion „Plattformzugang“ des Geräts zu aktivieren.
3. Wählen Sie **Platform Access Mode**.

**Hinweis:** Hik-Connect ist eine App für Mobilgeräte. Mit der App können Sie das Live-Bild der Kamera anzeigen, Alarmbenachrichtigungen empfangen usw.

Enable  
 Platform Access Mode:   
 Server IP:   Custom  
 Register Status:   
 Verification Code:   
 6 to 12 letters (a to z, A to Z) or numbers (0 to 9), case sensitive. You are recommended to use

Bei Auswahl von Platform Access Mode als Hik-Connect,

- 1) Klicken Sie auf und lesen Sie „Terms of Service“ und „Privacy Policy“ im Dialogfenster.
- 2) Erstellen Sie einen Bestätigungscode oder ändern Sie den Bestätigungscode für die Kamera.

### Hinweis:

- Der Bestätigungscode ist erforderlich, wenn Sie die Kamera der Hik-Connect-App hinzufügen.

- Für weitere Informationen zur Hik-Connect-App, siehe Hik-Connect Mobile-Client Bedienungsanleitung.
4. Sie können die Standard-Serveradresse verwenden. Alternativ haken Sie das Kontrollkästchen Custom rechts ab und geben die gewünschte Serveradresse ein.
  5. Klicken Sie auf **Save**, um die Einstellung zu speichern.

## 7.2.5 Funkeinwahl

### **Zweck:**

Der Datenstrom von Audio, Video und Bild kann über das 3G-/4G-Mobilfunknetz übertragen werden.

### **Hinweise:**

- Die Funkeinwahlfunktion wird nicht von allen Kameramodellen unterstützt.
- Eine Kamera, die Funkeinwahl unterstützt, unterstützt PPPoE nicht.

### **Schritte:**

1. Klicken Sie auf die Registerkarte **Wireless Dial**, um das Funkeinwahlkonfigurationsmenü aufzurufen: **Configuration > Network > Advanced Settings > Wireless Dial**
2. Haken Sie das Kontrollkästchen zur Aktivierung der Funkeinwahleinstellungen ab.
3. Konfigurieren Sie die Einwahlparameter.
  - 1) Wählen Sie den Einwahlmodus im Aufklappmenü. Auto und Manual sind wählbar. Ist Auto gewählt, können Sie die Scharfschaltplanung zur Einwahl einstellen; ist Manual gewählt, können Sie die Offline-Zeit und manuelle Einwahlparameter einstellen.
  - 2) Stellen Sie Zugangsnummer, Benutzername, Passwort, APN, MTU und Verifizierungsprotokoll ein. Sie können diese Parameter auch leer lassen, dann übernimmt das Gerät die Standardeinstellungen zur Einwahl, nachdem die anderen Parameter konfiguriert wurden.

- 3) Wählen Sie den Netzwerkmodus im Aufklappmenü. Auto, 3G und 4G sind wählbar. Ist Auto gewählt, so lautet die Netzwerkauswahlpriorität: 4G > 3G > Kabelnetzwerk.
  - 4) Geben Sie die Offline-Zeit ein, falls Manual als Einwahlmodus gewählt ist.
  - 5) Geben Sie die Mobiltelefonnummer (UIM) ein.
  - 6) Klicken Sie auf Edit, um die Scharfschaltplanung einzustellen, falls Auto als Einwahlmodus gewählt ist.
  - 7) Klicken Sie auf Save, um die Einstellung zu speichern.
4. Zeigen Sie den Einwahlstatus an.
- 1) Klicken Sie auf Refresh, um den Einwahlstatus einschließlich Echtzeitmodus, UIM-Status, Signalstärke usw. anzuzeigen.
  - 2) Ist Manual als Einwahlmodus gewählt, können Sie ebenfalls das Mobilfunknetz manuell verbinden/trennen.
5. Stellen Sie die Weißliste ein. Die Mobiltelefonnummer auf der Weißliste kann die Alarmmeldung vom Gerät empfangen und das Gerät über SMS wieder hochfahren.
- 1) Haken Sie das Kontrollkästchen Enable SMS Alarm ab.
  - 2) Wählen Sie den Menüpunkt in der Weißliste und klicken Sie auf Edit.
  - 3) Geben Sie die Mobiltelefonnummer für die Weißliste ein, haken Sie das Kontrollkästchen Reboot via SMS ab, wählen Sie den Alarm für SMS-Push und klicken Sie auf OK.
- Hinweis:** Zum Rebooten des Geräts über SMS senden Sie die Mitteilung „reboot“ an das Gerät und das Gerät antwortet nach erfolgreichem erneuten Hochfahren mit „reboot success“.
- 4) (Optional) Klicken Sie auf Send Test SMS, um eine Testmitteilung an das Mobiltelefon zu senden.
  - 5) Klicken Sie auf Save, um die Einstellung zu speichern.

## 7.2.6 HTTPS-Einstellungen

### Zweck:

HTTPS bietet Authentifizierung der Website und des zugehörigen Webservers, was vor Man-in-the-middle-Angriffen schützt. Führen Sie die nachfolgenden Schritte zum Einstellen der HTTPS-Portnummer aus.

Stellen Sie die Portnummer beispielsweise auf 443 ein und die IP-Adresse ist 192.168.1.64, so können Sie auf das Gerät über Eingabe von `https://192.168.1.64:443` über den Webbrowser zugreifen.

### Hinweis:

- Wenn Sie über HTTPS auf die Kamera zugreifen, müssen Sie zur Live-Ansicht **WebSockets** aktivieren. Rufen Sie **Configuration > Network > Advanced Settings > Network Service** auf.
- Bei einigen Kameramodellen ist HTTPS standardmäßig aktiviert. Die Kamera erstellt automatisch ein nicht signiertes Zertifikat. Wenn Sie die Kamera über HTTPS aufrufen, sendet der Webbrowser eine Benachrichtigung über das Zertifikatsproblem. Installieren Sie ein signiertes Zertifikat auf der Kamera, um die Meldung abzubrechen.

### Schritte:

1. Rufen Sie das HTTPS-Einstellungsmenü auf. **Configuration > Network > Advanced Settings > HTTPS**.
2. Haken Sie das Kontrollkästchen Enable zur Aktivierung der Funktion ab.

Abbildung 7–10 HTTPS-Konfigurationsmenü

3. Erstellen Sie das selbst unterzeichnete Zertifikat oder das autorisierte Zertifikat.

- Selbst unterzeichnetes Zertifikat erstellen

(1) Wählen Sie **Create Self-signed Certificate** als Installationsmethode.

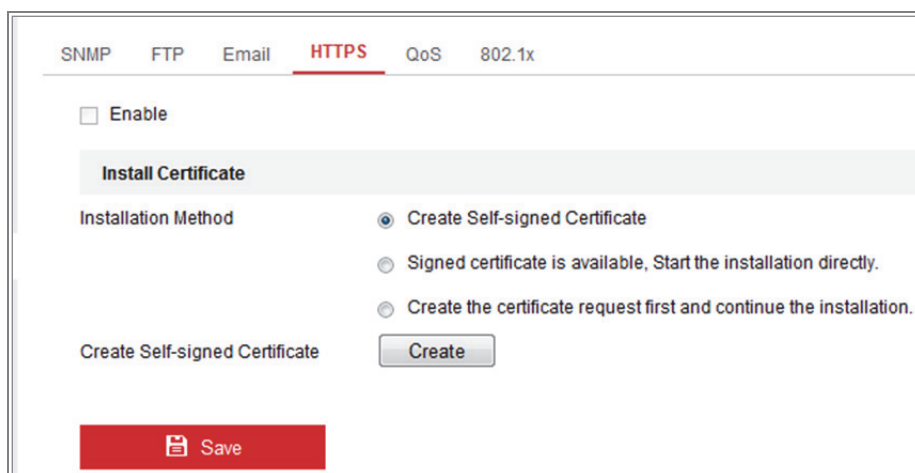
(2) Klicken Sie auf **Create**, um das Erstellungsmenü aufzurufen.

Abbildung 7–11 Selbst unterzeichnetes Zertifikat erstellen

(3) Geben Sie Land, Hostname/IP, Gültigkeit und die anderen Informationen ein.

(4) Klicken Sie auf **OK**, um die Einstellungen zu speichern.

**Hinweis:** War bereits ein Zertifikat installiert, so wird Create Self-signed Certificate grau hinterlegt.

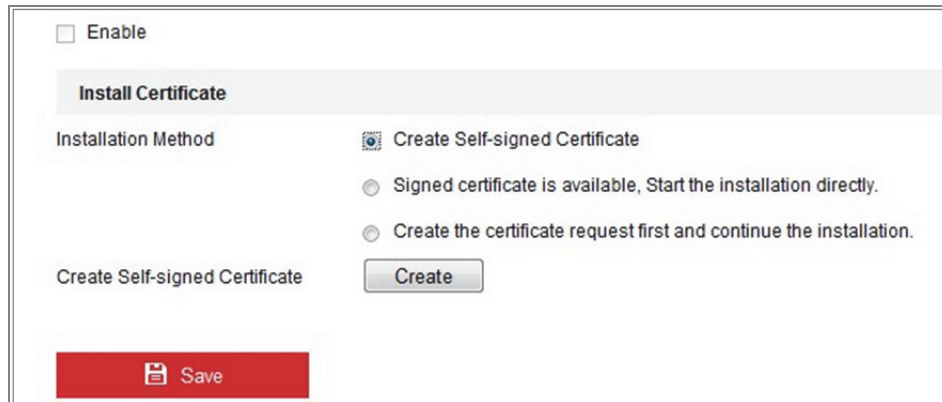
- Autorisiertes Zertifikat erstellen

(1) Wählen Sie **Create the certificate request first and continue the installation** als Installationsmethode.

(2) Klicken Sie auf **Create**, um die Zertifikatsanfrage zu erstellen. Füllen Sie im Dialogfenster die erforderlichen Daten aus.

(3) Laden Sie die Zertifikatsanfrage herunter und reichen Sie sie bei der vertrauenswürdigen Zertifizierungsstelle zur Signatur ein.

(4) Nach dem Erhalt des unterschriebenen gültigen Zertifikats importieren Sie das Zertifikat auf das Gerät.

4. Die Zertifikatsdaten werden nach erfolgreicher Erstellung und Installation des Zertifikats angezeigt.

Abbildung 7–12 Installiertes Zertifikat

5. Klicken Sie auf **Save**, um die Einstellungen zu speichern.

## 7.2.7 QoS-Einstellungen konfigurieren

### **Zweck:**

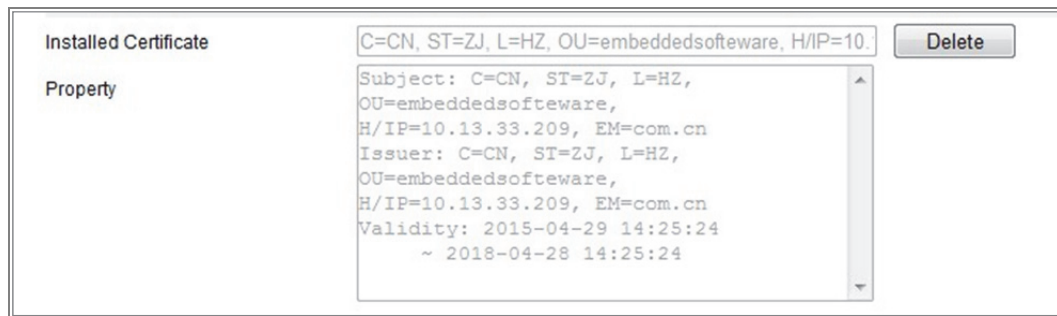
Die Funktion „QoS“ (Quality of Service) kann die Netzwerkverzögerung und -überlastung beheben, indem die Priorität des Datenversands konfiguriert wird.

### **Schritte:**

1. Rufen Sie den QoS-Konfigurationsdialog auf: **Configuration > Network > Advanced Settings > QoS**

Abbildung 7–13 QoS-Einstellungen

2. Konfigurieren Sie die QoS-Einstellungen, wie „Video/Audio-DSCP“, „Ereignis/Alarm-DSCP“ und „DSCP-Verwaltung“.

Der gültige Wertebereich von DSCP ist 0 bis 63. Je höher der DSCP-Wert, desto höher ist die Priorität.

**Hinweis:** DSCP steht für Differentiated Service Code Point; der DSCP-Wert wird in der IP-Kopfzeile zur Anzeige der Priorität der Daten verwendet.

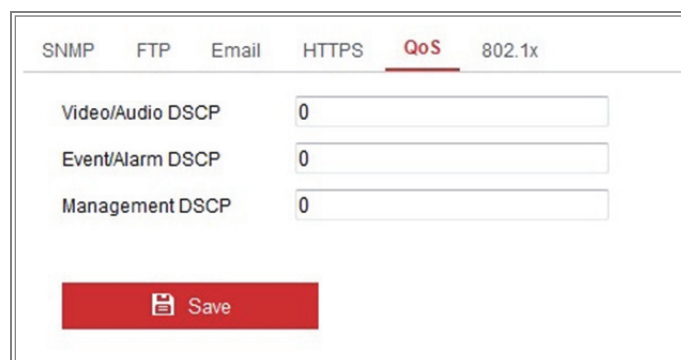
3. Klicken Sie auf **Save**, um die Einstellung zu speichern.

**Hinweis:** Das Gerät muss neu hochgefahren werden, um die Einstellungen zu übernehmen.

## 7.2.8 802.1x-Einstellungen konfigurieren

### **Zweck:**

Der Standard IEEE 802.1X wird durch die Netzwerkcameras unterstützt und bei Aktivierung der Funktion sind die Kameradaten gesichert und eine Anwender-Authentifizierung wird zur Verbindung der Kamera mit dem Netzwerk benötigt, das durch IEEE 802.1X geschützt ist.

### **Bevor Sie beginnen:**

Der Authentifizierungsserver muss konfiguriert werden. Beantragen und registrieren Sie einen Benutzernamen und ein Passwort für 802.1X im Server.

- *Wir empfehlen für Ihren Datenschutz und für besseren Schutz Ihres Systems gegen Sicherheitsrisiken dringend die Verwendung sicherer Passwörter für alle Funktionen und Netzwerkgeräte. Das Passwort muss ein starkes Passwort Ihrer Wahl sein (mindestens 8 Schriftzeichen, einschließlich mindestens drei der folgenden Kategorien: Großbuchstaben, Kleinbuchstaben, Ziffern und Sonderzeichen), um die Sicherheit Ihres Produkts zu erhöhen.*
- *Die korrekte Konfiguration aller Passwörter und andere Sicherheitseinstellungen liegen in Verantwortung des Installateurs und/oder Endbenutzers.*

### **Schritte:**

1. Rufen Sie das Menü 802.1X **Configuration > Network > Advanced Settings > 802.1X** auf.

Abbildung 7–14 802.1x-Einstellungen

2. Haken Sie das Kontrollkästchen **Enable IEEE 802.1X** zur Aktivierung der Funktion ab.
3. Konfigurieren Sie die 802.1X-Einstellungen, einschließlich Protokoll, EAPOL-Version, Benutzername, Passwort und Bestätigung.

**Hinweis:** Die **EAPOL-Version** muss identisch mit der des Routers oder Switches sein.

4. Geben Sie Benutzername und Passwort zum Zugriff auf den Server ein.
5. Klicken Sie auf **Save**, um die Einstellungen zu beenden.

**Hinweis:** Das Gerät muss neu hochgefahren werden, um die Einstellungen zu übernehmen.

## 7.2.9 Integrationsprotokoll

### **Zweck:**

Falls Sie über eine Drittanbieter-Plattform auf die Kamera zugreifen müssen, können Sie die CGI-Funktion aktivieren. Und wenn Sie über das ONVIF-Protokoll auf das Gerät zugreifen müssen, können Sie an diesem Bildschirm den ONVIF-Benutzer konfigurieren. Detaillierte Konfigurationsregeln entnehmen Sie dem ONVIF-Standard.

- **CGI**

Aktivieren Sie das Kontrollkästchen Enable Hikvision\_CGI, wählen Sie dann die Authentifizierung aus der Drop-down-Liste.

**Hinweis:** Digest ist die empfohlene Authentifizierungsmethode.

## ● ONVIF

### **Schritte:**

1. Markieren Sie das Kontrollkästchen Enable ONVIF, um die Funktion zu aktivieren.
2. Fügen Sie ONVIF-Benutzer hinzu. Es sind bis zu 32 Benutzer erlaubt.

Legen Sie Benutzernamen und Passwort fest und bestätigen Sie das Passwort. Sie können den Benutzer als Medienbenutzer, Bediener und Administrator festlegen.

**Hinweis:** Das ONVIF-Benutzerkonto unterscheidet sich vom Kamerabenzutzerkonto. Sie haben das ONVIF-Benutzerkonto unabhängig eingerichtet.

3. Speichern Sie die Einstellungen.

**Hinweis:** Benutzereinstellungen von ONVIF werden gelöscht, wenn Sie die Kamera zurücksetzen.

## 7.2.10 Bandbreitenübernahme

Wenn Sie die Funktion aktivieren, hat die Flüssigkeit der Live-Ansicht Vorrang in Bezug auf die Kameraleistung. Die Kamera passt die Videoparameter automatisch an und die voreingestellte Videokonfiguration ist ungültig. Das Gerät muss neu hochgefahren werden, um die Einstellungen zu übernehmen.

**Hinweis:** Die Bandbreitenübernahme ist nur bei bestimmten Kameramodellen verfügbar.

## 7.2.11 Netzwerkdienst

Sie können den Ein/Aus-Status bestimmter von der Kamera unterstützter Protokolle steuern.

### **Hinweis:**

- Lassen Sie nicht genutzte Funktionen aus Sicherheitsgründen ausgeschaltet.
- Die Funktion wird von bestimmten Kameramodellen unterstützt.

Bei der Plug-in-freien Live-Ansicht werden **WebSocket**- oder **WebSockets**-Protokoll genutzt.

Wenn Sie über Google Chrome 45 oder aktueller bzw. Mozilla Firefox 52 oder aktueller auf Ihre Kamera zugreifen, müssen Sie das WebSocket- oder WebSockets-Protokoll aktivieren. Andernfalls können Live-Ansicht, Bilderfassung und Digitalzoom nicht genutzt werden.

Aktivieren Sie **WebSocket**, wenn die Kamera HTTP nutzt.

Aktivieren Sie **WebSockets**, wenn die Kamera HTTPS nutzt.

# Kapitel 8 Video-/Audioeinstellungen

## Zweck:

Folgen Sie den nachstehenden Anleitungen zur Konfiguration der Videoeinstellungen, Audioeinstellungen, ROI und Informationen auf dem Datenstrom anzeigen.

## 8.1 Videoeinstellungen konfigurieren

Bei bestimmten Kameramodellen können Sie Parameter für verfügbare Videostreams, bspw. Haupt-Stream, Sub-Stream usw., konfigurieren. Zudem können Sie zusätzliche Video-Streams für weitere Bedürfnisse anpassen.

- Richten Sie auf der Seite **Video** verfügbare Video-Streams ein.
- Fügen Sie auf der Seite **Custom Video** zusätzliche Video-Streams hinzu.

### 8.1.1 Videoeinstellungen

#### Schritte:

1. Rufen Sie das Videoeinstellungsmenü **Configuration > Video/Audio > Video** auf.

Video	Custom Video	Audio	ROI	Display Info. on Stream	Target Cro
Stream Type	Main Stream(Normal)				
Video Type	Video Stream				
Resolution	3840*2160				
Bitrate Type	Variable				
Video Quality	Medium				
Frame Rate	25 fps				
Max. Bitrate	16384 Kbps ✓				
Video Encoding	H.264				
H.264+	OFF				
Profile	Basic Profile				
I Frame Interval	25 ✓				
SVC	OFF				
Smoothing	<input type="range" value="50"/> [ Clear<->Smooth ]				

Abbildung 8–1 Videoeinstellungen

2. Wählen Sie den Streamtyp.

Unterstützte Streamtypen werden in der Drop-down-Liste aufgelistet.

**Hinweise:**

- Bei einigen Modellen ist **Third Stream** nicht standardmäßig aktiviert. Rufen Sie bei Bedarf zur Aktivierung der Funktion **System > Maintenance > System Service > Software** auf.
  - Der Haupt-Stream dient gewöhnlich zur Aufnahme und Live-Ansicht mit guter Bandbreite und der Sub-Stream kann für die Live-Ansicht verwendet werden, wenn die Bandbreite eingeschränkt ist.
3. Sie können die folgenden Parameter für den gewählten Stream-Typ anpassen.

**Video Type:**

Wählen Sie für den Streamtyp die Option „Videostream“ oder „Composite Video- und Audiostream“ aus. Das Audiosignal wird nur aufgezeichnet, wenn **Video Type** als **Video & Audio** eingestellt ist.

**Resolution:**

Stellen Sie die Auflösung für die Videoausgabe ein.

**Bitrate Type:**

Wählen Sie für den Bitratentyp die Option „konstant“ oder „variabel“ aus.

**Video Quality:**

Wenn der Bitratentyp Variable, ausgewählt wurde, sind 6 Videoqualitätsstufen auswählbar.

**Frame Rate:**

Stellen Sie die Bildrate ein. Die Bildrate wird in Bildern pro Sekunde (frames per second; fps) angegeben und besagt, mit welcher Frequenz der Videostream aktualisiert wird. Eine höhere Bildrate ist vorteilhaft, wenn Bewegung im Videostream ist, weil die Bildqualität durchgehend aufrechterhalten bleibt.

**Max. Bitrate:**

Stellen Sie die max. Bitrate von 32 bis 16384 Kbps ein. Der höhere Wert entspricht der höheren Videoqualität, es wird jedoch eine bessere Bandbreite benötigt.

**Hinweis:** Die Höchstgrenze der max. Bitrate variiert entsprechend der unterschiedlichen Kameraplattformen. Für bestimmte Kameras ist die Höchstgrenze 8192 Kbps oder 12288 Kbps.

#### **Video Encoding:**

Die Kamera unterstützt mehrere Videoencodiertypen, wie H.264, H.265, MJPEG und MPEG4. Der unterstützte Encodiertyp für verschiedene Streamtypen kann variieren. H.265 ist eine neue Codiertechnologie. Im Vergleich zu H.264 wird die Übertragungsbitrate bei gleicher Auflösung, Bildrate und Bildqualität reduziert.

**Hinweis:** Wählbare Videocodiertypen können gemäß unterschiedlicher Kameramodelle abweichen.

#### **H.264+ und H.265+:**

- **H.264+:** Stellen Sie Main Stream als Stream Type ein und H.264 als Video Encoding, wird H.264+ als verfügbar angezeigt. H.264+ ist eine verbesserte Kompressionscodiertechnologie basierend auf H.264. Durch die Aktivierung von H.264+ können Sie den HDD-Verbrauch durch die maximale durchschnittliche Bitrate abschätzen. Im Vergleich zu H.264 reduziert H.264+ den Speicherplatz um bis zu 50 % bei gleicher maximaler Bitrate in den meisten Szenen.
- **H.265+:** Stellen Sie Main Stream als Stream Type ein und H.265 als Video Encoding, wird H.265+ als verfügbar angezeigt. H.265+ ist eine verbesserte Kompressionscodiertechnologie basierend auf H.265. Durch die Aktivierung von H.265+ können Sie den HDD-Verbrauch durch die maximale durchschnittliche Bitrate abschätzen. Im Vergleich zu H.265 reduziert H.265+ den Speicherplatz um bis zu 50 % bei gleicher maximaler Bitrate in den meisten Szenen.

Sie müssen die Kamera erneut hochfahren, wenn Sie H.264+/H.265+ aktivieren oder deaktivieren möchten. Schalten Sie direkt von H.264+ zu H.265+ und umgekehrt um, ist ein Rebooten durch das System nicht erforderlich.

**Hinweise:**

- Aktualisieren Sie Ihren Videoplayer auf die neueste Version, wenn Live-Ansicht oder Wiedergabe aufgrund von Kompatibilitätsproblemen nicht ordnungsgemäß funktionieren.
- Mit H.264+/H.265+ aktiviert sind Parameter wie Profil, I-Bildintervall, Videoqualität und SVC grau hinterlegt.
- Mit H.264+/H.265+ aktiviert, werden einige Funktionen nicht unterstützt. Für diese Funktionen sind die entsprechenden Menüs ausgeblendet.
- H.264+/H.265+ können die Bitratenverteilung spontan gemäß den Anforderungen der Szene anpassen, um langfristig die eingestellt maximale durchschnittliche Bitrate zu übernehmen. Die Kamera benötigt mindestens 24 Stunden, um sich einer feststehenden Überwachungsszene anzupassen.

**Max. Average Bitrate:**

Wenn Sie die maximale Bitrate einstellen, wird ihre empfohlene maximale durchschnittliche Bitrate im Feld Max. Average Bitrate angezeigt. Sie können die maximale durchschnittliche Bitrate auch manuell von 32 Kbps bis zum Wert der eingestellten maximalen Bitrate einstellen.

**Profile:**

Wenn Sie H.264 oder H.265 als Videoencodierung wählen, können Sie das Profil einstellen. Wählbare Profile variieren je nach Kameramodell.

**I Frame Interval:**

Stellen Sie I Frame Interval von 1 bis 400 ein.

**SVC:**

Skalierbare Videocodierung ist eine Erweiterung des H.264/AVC- und H.265-Standards. Wählen Sie AUS / EIN aus, um die SVC-Funktion zu deaktivieren oder zu aktivieren. Wählen Sie „Auto“ aus. Wenn die Netzwerk-Bandbreite nicht ausreicht, extrahiert das Gerät automatisch Bilder aus dem ursprünglichen Video.

### **Smoothing:**

Die Einstellung betrifft die Flüssigkeit des Streams. Je höher der Wert der Glättung, desto flüssiger ist der Datenstrom, obwohl die Videoqualität möglicherweise nicht zufriedenstellend ist. Je niedriger der Wert der Glättung, desto höher ist die Qualität des Datenstroms, obwohl er möglicherweise nicht flüssig erscheint.

4. Klicken Sie auf **Save**, um die Einstellung zu speichern.

### **Hinweis:**

Die Videoparameter unterscheiden sich entsprechend der unterschiedlichen Kameramodelle. Siehe Seite für die Kamerafunktionen.

## **8.1.2 Video anpassen**

Sie können bei Bedarf bis zu 5 zusätzliche Video-Streams einrichten. Bei angepassten Video-Streams können Sie eine Live-Ansicht anzeigen, Sie können sie jedoch nicht aufnehmen oder wiedergeben.

### **Hinweise:**

- Die angepasste Videofunktion erfordert die Unterstützung der Kamera.
- Bei einer Kamerawiederherstellung (keine Rücksetzung auf die Standardeinstellungen) bleiben die Anzahl der angepassten Video-Streams und ihre Namen erhalten, während zugehörige Parameter wiederhergestellt werden.

Abbildung 8–2 Einstellungen angepasster Videos

**Schritte:**

1. Klicken Sie auf **+**, um einen Stream hinzuzufügen.
2. Ändern Sie den Stream-Namen bei Bedarf.
 

**Hinweis:** Beim Stream-Namen werden bis zu 32 Buchstaben und Zeichen (mit Ausnahme von &, <, >, ' und ") unterstützt.
3. Passen Sie die Stream-Parameter an (Auflösung, Bildwiederholfrequenz, max. Bitrate, Videoencodierung). Erläuterungen zu den Parametern finden Sie in *Abschnitt 8.1.1*.
4. Optional: Stream-Beschreibung muss hinzugefügt werden.
5. Optional: Falls ein angepasster Stream nicht benötigt wird, klicken Sie zum Löschen auf **X**.
6. Speichern Sie die Einstellungen.

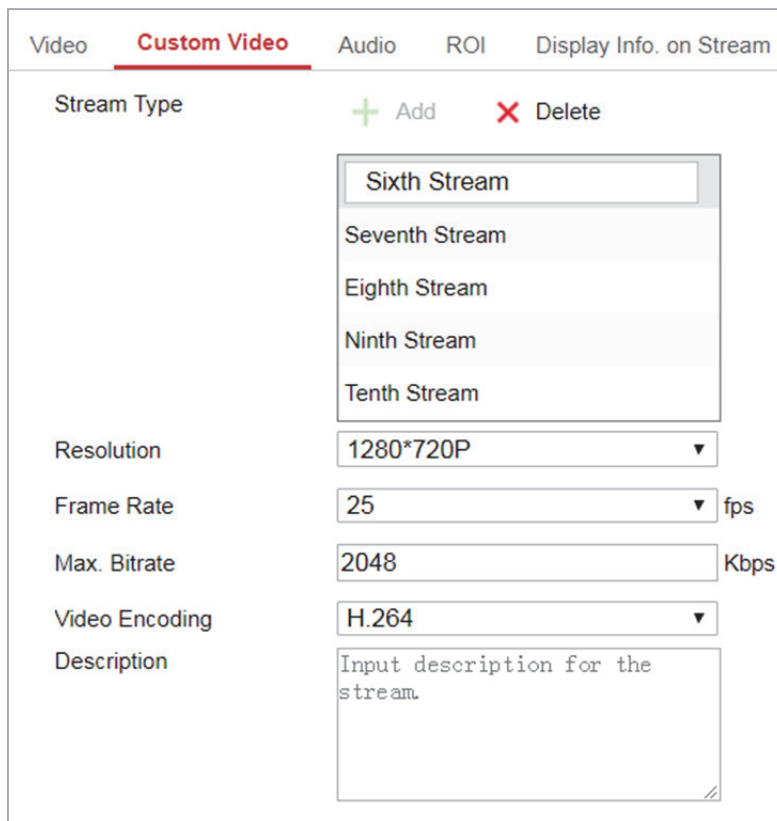
## 8.2 Audioeinstellungen konfigurieren

### Schritte:

1. Rufen Sie das Audioeinstellungsmenü auf: **Configuration > Video/Audio > Audio**.

Abbildung 8–3 Audioeinstellungen

2. Konfigurieren Sie die folgenden Einstellungen.

**Hinweis:** Die Audioeinstellungen variieren entsprechend den unterschiedlichen Kameramodellen.

**Audio Encoding:** G.722.1, G.711 ulaw, G.711alaw, G.726, MP2L2 und PCM sind wählbar. Für MP2L2 sind Sampling Rate und Audio Stream Bitrate konfigurierbar. Für PCM kann Sampling Rate eingestellt werden.

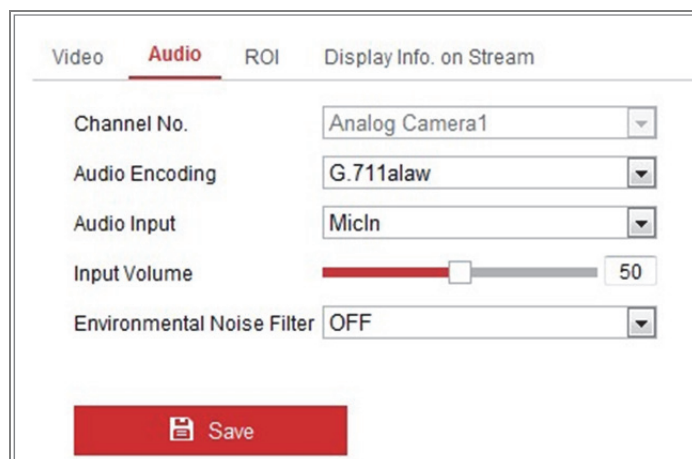
**Audio Input:** MicIn und LinIn sind für das angeschlossene Mikrofon wählbar.

**Input Volume:** 0-100 ist einstellbar.

**Environmental Noise Filter:** Als OFF oder ON einstellen. Ist die Funktion aktiviert, können die Umgebungsgeräusche zu einem gewissen Grad gefiltert werden.

3. Klicken Sie auf **Save**, um die Einstellung zu speichern.

## 8.3 ROI-Codierung konfigurieren

**Zweck:**

ROI-Codierung (Region of Interest) dient der Abgrenzung des Bereichs von Interesse und der Hintergrunddaten in der Videokompression, was bedeutet, dass die Technologie mehr Codierressourcen dem Bereich von Interesse zuordnet und damit die Qualität im Bereich des Interesses erhöht, während die Hintergrunddaten weniger fokussiert sind.

**Hinweis:** Die ROI-Funktion variiert entsprechend den unterschiedlichen Kameramodellen.

Abbildung 8–4 Einstellungen Bereich von Interesse

**Schritte:**

1. Rufen Sie den ROI-Konfigurationsdialog auf: **Configuration > Video/Audio > ROI.**
2. Wählen Sie den Streamtyp für die ROI-Codierung.
3. Haken Sie das Kontrollkästchen **Enable** unter Fixed Region ab.
4. **Fixed Region** für ROI einstellen.
  - (1) Wählen Sie die Region No. im Aufklappmenü.

- (2) Haken Sie das Kontrollkästchen **Enable** zur Aktivierung der ROI-Funktion für den gewählten Bereich ab.
  - (3) Klicken Sie auf **Drawing**. Klicken und ziehen Sie die Maus, um ein rotes Rechteck als ROI-Bereich zu zeichnen. Klicken Sie auf **Clear**, um frühere Zeichnungen zu löschen. Klicken Sie am Ende auf **Stop Drawing**.
  - (4) Wählen Sie den ROI Level.
  - (5) Geben Sie einen Bereichsnamen für den gewählten Bereich ein.
  - (6) Klicken Sie auf **Save**, um die ROI-Einstellungen für den feststehenden Bereich zu speichern.
  - (7) Wiederholen Sie die Schritte (1) bis (6), um weitere feststehende Bereiche einzustellen.
5. **Dynamic Region** für ROI einstellen.
- (1) Haken Sie das Kontrollkästchen **Face Tracking** zur Gesichtsverfolgung ab.  
**Hinweis:** Zur Aktivierung der Gesichtsverfolgungsfunktion muss die Gesichtserkennungsfunktion unterstützt und aktiviert sein.
  - (2) Wählen Sie den ROI Level.
6. Klicken Sie auf **Save**, um die Einstellung zu speichern.  
**Hinweis:** ROI-Level steht für die Verbesserungsstufe der Bildqualität. Je höher der Wert, desto besser ist die Bildqualität.

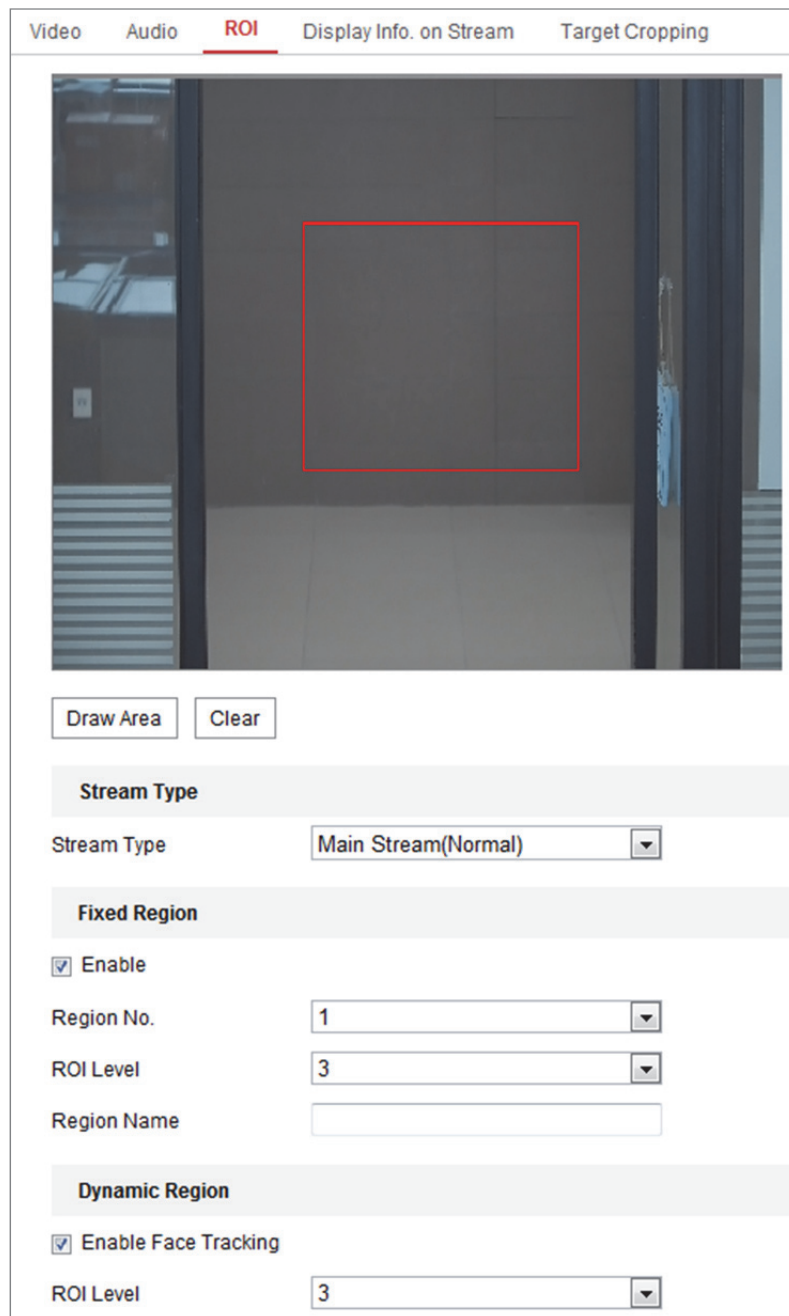
## 8.4 Informationen auf dem Datenstrom anzeigen

Haken Sie das Kontrollkästchen **Enable Dual-VCA** ab, um die Informationen der Objekte (z.B. Person, Fahrzeug usw.) im Videostream zu kennzeichnen. Dann können Sie Regeln auf dem angeschlossenen Back-End-Gerät zur Erkennung des Ereignisses einstellen, einschließlich Linienüberschreitung, Einbruch usw.

Abbildung 8–5 Informationen auf dem Datenstrom anzeigen

## 8.5 Zielbeschneidung konfigurieren

### **Zweck:**

Sie können einen Zielbereich im Live-Video einstellen, der dann über den dritten Stream in einer bestimmten Auflösung angezeigt wird, um mehr Details des Zielbereichs zu bieten.

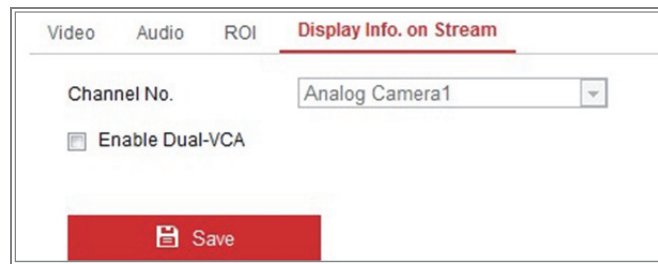
**Hinweis:** Die Zielbeschneidungsfunktion variiert entsprechend den unterschiedlichen Kameramodellen.

### **Schritte:**

1. Rufen Sie das Menü **Target Cropping** auf.
2. Haken Sie das Kontrollkästchen **Enable Target Cropping** zur Aktivierung der Funktion ab.
3. Stellen Sie Third Stream als Stream Type ein.
4. Wählen Sie die Beschneidungsauflösung für die Videoanzeige des Zielbereichs. Ein rotes Rechteck wird auf dem Live-Video zur Markierung des Zielbereichs angezeigt. Klicken und ziehen Sie das Rechteck des Zielbereichs in die gewünschte Position.
5. Klicken Sie auf **Save**, um die Einstellung zu speichern.

# Kapitel 9 Bildeinstellungen

## **Zweck:**

Folgen Sie den Anleitungen in diesem Kapitel zur Konfiguration der Bildparameter, einschließlich Anzeigeeinstellungen, OSD-Einstellungen, Datenschutzabdeckung und Bildüberblendung.

## 9.1 Anzeigeeinstellungen konfigurieren

### **Zweck:**

Konfigurieren Sie Bildeinstellungen, Belichtungseinstellungen, Tag-/Nachtumschaltung, Gegenlichteinstellungen, Weißabgleich, Bildverbesserung, Videoeinstellungen und andere Parameter in den Anzeigeeinstellungen.

**Hinweis:** Die Anzeigeparameter variieren entsprechend den verschiedenen Kameramodellen. Siehe Menü für Details.

### 9.1.1 Automatische Tag/Nacht-Umschaltung

#### **Schritte:**

1. Rufen Sie das Anzeigeeinstellungsmenü **Configuration > Image > Display Settings** auf.

Abbildung 9–1 Anzeigeeinstellungen automatische Tag-/Nachtumschaltung

2. Stellen Sie die Bildparameter der Kamera ein.

**Hinweis:** Zur Gewährleistung der Bildqualität bei unterschiedlicher Ausleuchtung werden Ihnen zwei Parametersets zur Konfiguration angeboten.

- **Image Adjustment**

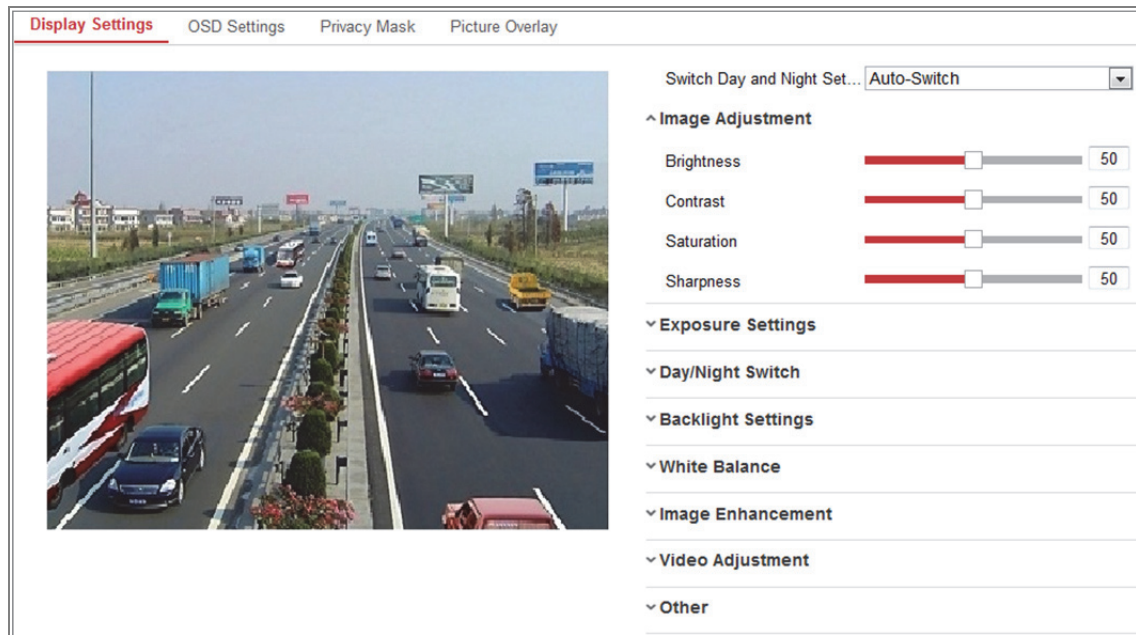
**Brightness** beschreibt die Helligkeit des Bildes im Bereich 1 bis 100.

**Contrast** beschreibt den Kontrast des Bildes im Bereich 1 bis 100.

**Saturation** beschreibt die Farbsättigung des Bildes im Bereich 1 bis 100.

**Sharpness** beschreibt die Schärfe der Bildkanten im Bereich 1 bis 100.

- **Exposure Settings**

Ist die Kamera mit einem feststehenden Objektiv ausgestattet, kann nur **Manual** gewählt werden und der Modus der Irisblende ist nicht konfigurierbar.

Ist **Auto** gewählt, dann können Sie die automatische Irisblende im Bereich 0 bis 100 einstellen.

**Exposure Time** bezieht sich auf die automatische Verschlusszeit im Bereich 1 bis 1/100.000 Sekunde. Nehmen Sie die Einstellung entsprechend der tatsächlichen Lichtverhältnisse vor.

Die **Verstärkung** des Bildes kann ebenfalls manuell von 0 bis 100 konfiguriert werden. Je größer der Wert, desto heller ist das Bild, jedoch Störungen werden ebenfalls in einem größeren Umfang verstärkt.

Abbildung 9–2 Belichtungseinstellungen

- **Focus**

Bei Kameras, die motorisierte Objektive unterstützen, können Sie den Fokusmodus auf Auto, Manual oder Semi-auto einstellen.

**Auto:** Der Kamerafokus wird automatisch entsprechend dem tatsächlichen Überwachungsszenario angepasst.

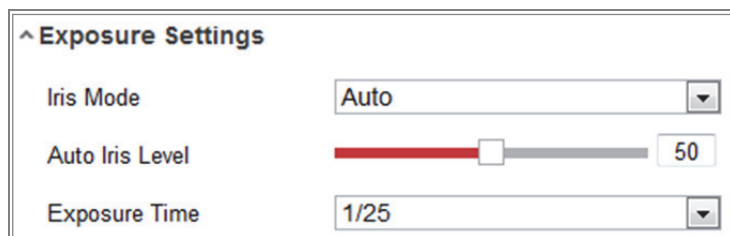
**Manual:** Sie können das Objektiv steuern, indem Sie Zoom, Fokus, Objektivinitialisierung und Hilfsfokus manuell anpassen.

**Semi-Auto:** Die Kamera fokussiert automatisch, wenn Sie die Zoomparameter anpassen.

- **Day/Night Switch**

Wählen Sie Day/Night Switch entsprechend den Überwachungsanforderungen.

Day, Night, Auto, Scheduled-Switch und Triggered by alarm input sind für die Tag-/Nachtumschaltung wählbar.

Abbildung 9–3 Tag-/Nachtumschaltung

**Day:** Die Kamera bleibt im Tagmodus.

**Night:** Die Kamera bleibt im Nachtmodus.

**Auto:** Die Kamera schaltet zwischen Tag- und Nachtmodus automatisch entsprechend der Ausleuchtung um. Die Empfindlichkeit reicht von 0 bis 7; je höher der Wert, desto eher wird umgeschaltet. Die **Filterzeit** bezieht sich auf die Intervallzeit zwischen der Tag-/Nachtumschaltung. Sie kann von 5 bis 120 Sekunden eingestellt werden.

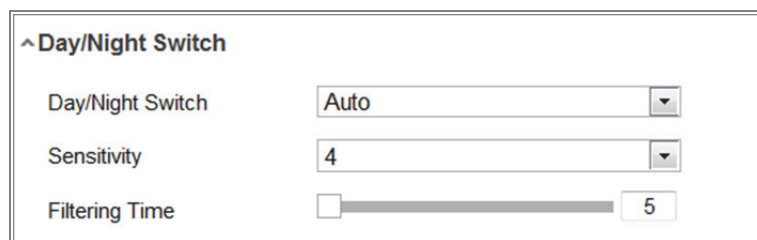
**Scheduled-Switch:** Stellen Sie die Startzeit und die Endzeit zur Definition der Dauer des Tag-/Nachmodus ein.

**Triggered by alarm input:** Die Umschaltung wird durch den Alarmeingang ausgelöst. Sie können den Auslösemodus als Day oder Night einstellen.

**Smart Supplement Light:** Stellen Sie das Zusatzlicht als ON ein, Auto und Manual sind für den Lichtmodus wählbar.

Wählen Sie **Auto**, damit ändert sich das Zusatzlicht entsprechend der tatsächlichen Ausleuchtung. Ist die aktuelle Szene beispielsweise hell genug, dann stellt sich das Zusatzlicht automatisch auf eine geringere Leistung ein, ist die Szene auf der anderen Seite nicht hell genug, stellt sich das Zusatzlicht automatisch auf eine höhere Leistung ein.

Wählen Sie **Manual**, um das Zusatzlicht durch Anpassung der Entfernung einzustellen. Ist das Objekt beispielsweise dicht an der Kamera, stellt das Gerät das Zusatzlicht auf eine geringere Leistung ein; das Zusatzlicht ist stärker, wenn das Objekt entfernt ist.

- **Backlight Settings**

**BLC Area:** Wenn man ein Objekt bei starkem Gegenlicht fokussiert, wird es zu dunkel, um deutlich erkennbar zu sein. BLC kompensiert das Licht zum Objekt vorn, um es deutlich zu machen. OFF, Up, Down, Left, Right, Center, Auto und Custom sind wählbar.

**Hinweis:** Ist der BLC-Modus als Custom eingestellt, dann können Sie ein rotes Rechteck in der Live-Ansicht als BLC-Bereich zeichnen.

**WDR:** Der große Dynamikbereich kann verwendet werden, wenn es einen hohen Kontrast zwischen dem dunklen und hellen Bereich einer Szene gibt.

**HLC:** Die Spitzlichtkomprimierungsfunktion kann verwendet werden, wenn es starkes Licht in der Szene gibt, das die Bildqualität beeinträchtigt.

- **White Balance**

Weißabgleich ist die Weißwiedergabefunktion der Kamera, die verwendet werden kann, um die Farbtemperatur der Umgebung anzupassen.

Abbildung 9–4 Weißabgleich

- **Image Enhancement**

**Digital Noise Reduction:** DNR reduziert das Rauschen im Videostream. OFF, Normal und Expert sind wählbar. Stellen Sie im normalen Modus die DNR-Stufe von „0“ bis „100“ ein. Stellen Sie im Expertenmodus die DNR-Stufe sowohl von Umgebung-DNR-Pegel [0-100] und Zeit-DNR-Pegel [0-100] ein.

**Defog Mode:** Sie können die Entfeuchtungsfunktion bei Nebel aktivieren, wenn das Bild verschwommen ist. Dies verbessert Details und das Bild erscheint klarer.

**EIS (elektronische Bildstabilisierung):** EIS reduziert die Vibrationseffekte in einem Video.

**Grey Scale:** Sie können den Bereich der Graustufe als [0-255] oder [16-235] wählen.

- **Video Adjustment**

**Mirror:** Spiegelt das Bild. Left/Right, Up/Down, Center und OFF sind auswählbar.

**Rotate:** Um das Bildformat 16:9 vollständig ausnutzen zu können, aktivieren Sie die Rotationsfunktion, wenn die Kamera in einer engen Szene verwendet wird.

Drehen Sie die Kamera bei der Installation auf 90° oder drehen Sie das 3-Achsen-Objektiv auf 90° und aktivieren Sie den Rotationsmodus. Sie erhalten eine Normalansicht der Szene mit 16:9 Bildformat und unnütze Daten wie eine

Wand können ignoriert werden, um wichtigere Daten der Szene zu erhalten.

**Scene Mode:** Wählen Sie die Szene entsprechend der Umgebung als Indoor oder Outdoor.

**Video Standard:** 50 Hz und 60 Hz sind auswählbar. Wählen Sie entsprechend dem Videostandard, gewöhnlich 50 Hz für PAL und 60 Hz für NTSC.

**Lens Distortion Correction:** Bei Kameras mit motorisiertem Objektiv kann das Bild zu einem gewissen Grad verzerrt erscheinen. Aktivieren Sie diese Funktion, um die Verzerrung zu korrigieren.

- **Sonstiges**

Einige Kameramodelle unterstützen CVBS-, SDI- oder HDMI-Ausgabe. Stellen Sie die lokale Ausgabe auf ON oder OFF entsprechend dem Gerät ein.

## 9.1.2 Geplante Tag-/Nachtumschaltung

Das Konfigurationsmenü für die geplante Tag-/Nachtumschaltung lässt Sie die Kameraparameter für Tag und Nacht separat einstellen, wodurch die Bildqualität bei unterschiedlicher Ausleuchtung garantiert ist.

Abbildung 9–5 Konfigurationsmenü für die geplante Tag-/Nachtumschaltung

**Schritte:**

1. Klicken Sie auf das Kalendersymbol, um Startzeit und Endzeit der Umschaltung zu wählen.

**Hinweise:**

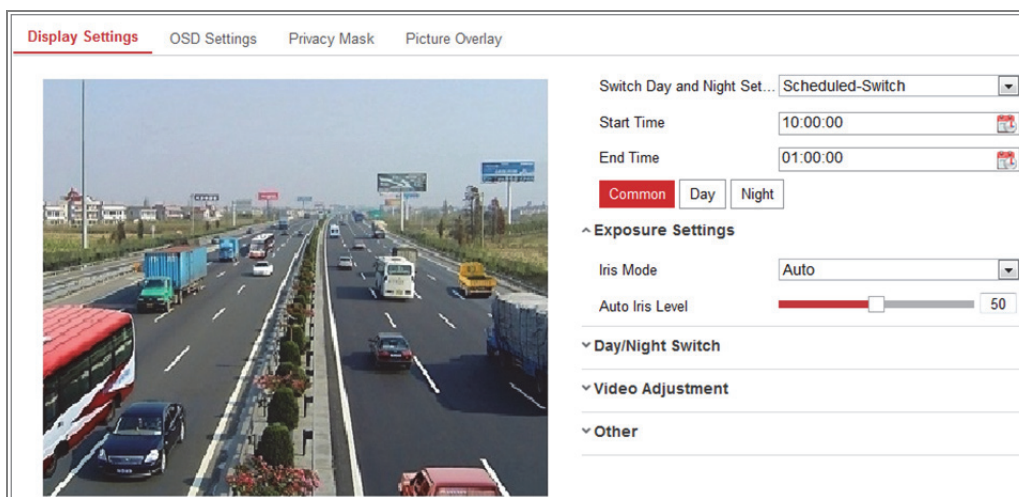
- Startzeit und Endzeit bezieht sich auf die gültige Zeit für den Tagmodus.
  - Der Zeitraum kann an zwei aufeinanderfolgenden Tagen starten und enden. Stellen Sie die Startzeit beispielsweise als 10:00 und die Endzeit als 1:00 ein, dann wird der Tagmodus um 10:00 vormittags aktiviert und um 01:00 am nächsten Morgen beendet.
2. Klicken Sie auf die Registerkarte Common, um die gemeinsamen Parameter für Tag- und Nachtmodus zu konfigurieren.

**Hinweis:** Für detaillierte Informationen zu den Parametern siehe *Abschnitt 9.1.1 Automatische Tag/Nacht-Umschaltung*.

3. Klicken Sie auf die Registerkarte Day, um die Parameter für den Tagmodus zu konfigurieren.
4. Klicken Sie auf Night, um die Parameter für den Nachtmodus zu konfigurieren.

**Hinweis:** Die Einstellungen werden automatisch gespeichert, wenn sich Parameter ändern.

## 9.2 OSD-Einstellungen konfigurieren

**Zweck:**

Sie können den Kameranamen, das Zeit-/Datumformat, den Anzeigemodus und die OSD-Größe in der Live-Ansicht einstellen.

Abbildung 9–6 OSD-Einstellungen

**Schritte:**

1. Rufen Sie das Fenster OSD Settings auf: **Configuration > Image > OSD Settings**.
2. Haken Sie ggf. das entsprechende Kontrollkästchen zur Auswahl der Anzeige von Kameraname, Datum oder Woche ab.
3. Bearbeiten Sie den Kameranamen im Textfeld **Camera Name**.
4. Wählen Sie im Aufklappmenü die Einstellung von Zeitformat und Datumformat.
5. Wählen Sie in der Drop-down-Liste die Einstellung von Zeitformat, Datumformat, Anzeigemodus, OSD-Größe und Schriftfarbe.
6. Konfigurieren Sie die Einstellungen der Textüberblendung.
  - (1) Haken Sie das Kontrollkästchen vor dem Textfeld zur Aktivierung der Bildschirmanzeige ab.
  - (2) Geben Sie den Text in das Textfeld ein.
7. Stellen Sie Position und Ausrichtung der Textfelder ein.
 

Left align, Right align und Custom sind wählbar. Bei Auswahl von Custom ziehen Sie das Textfeld mit der Maus im Live-Ansichtsfenster auf die gewünschte Position ein.

**Hinweis:** Die Einstellung der Ausrichtung ist nur für Textüberblendung verfügbar.
8. Klicken Sie auf **Save**, um die Einstellung zu speichern.

## 9.3 Datenschutzabdeckung konfigurieren

### Zweck:

Mithilfe der Datenschutzabdeckung können Sie bestimmte Bereiche im Überwachungsbereich abdecken, um zu verhindern, dass sie live angezeigt und aufgezeichnet werden.

### Schritte:

1. Rufen Sie den Konfigurationsdialog für Datenschutzabdeckungen auf:  
**Configuration > Image > Privacy Mask.**
2. Markieren Sie das Kontrollkästchen **Enable Privacy Mask**, um die Funktion zu aktivieren.
3. Klicken Sie auf **Draw Area**.

Abbildung 9–7 Datenschutzabdeckungseinstellungen

4. Zeichnen Sie mit der Maus im Live-Videofenster den Maskenbereich.

**Hinweis:** Sie können bis zu 4 Bereiche im selben Bild festlegen.

5. Klicken Sie am Ende der Zeichnung auf **Stop Drawing** oder klicken Sie auf **Clear All**, um alle gezeichneten Bereiche zu löschen, ohne sie zu speichern.
6. Klicken Sie auf **Save**, um die Einstellung zu speichern.

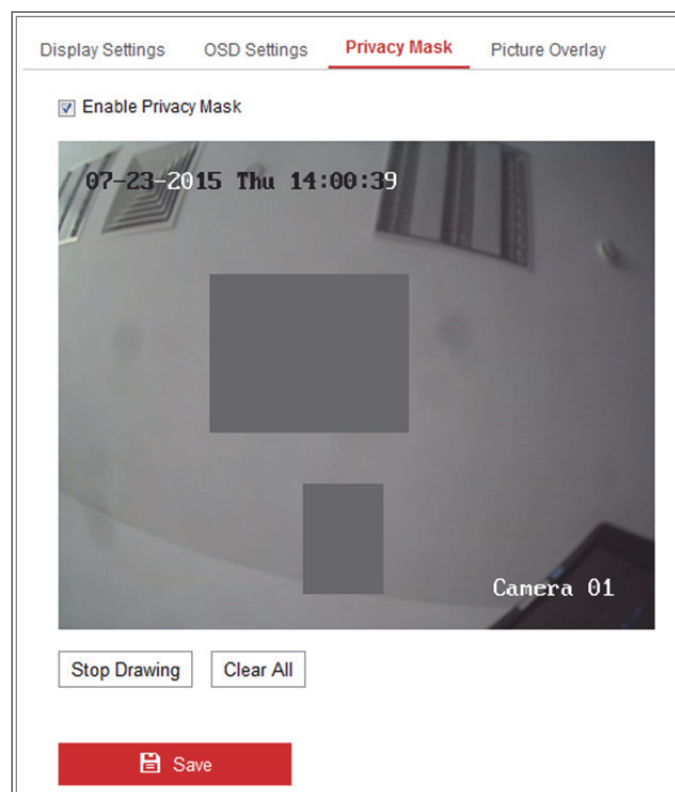
## 9.4 Bildüberblendung konfigurieren

### Zweck:

Die Bildüberblendung ermöglicht die Einblendung eines Bildes auf dem Bild. Diese Funktion ermöglicht Firmen oder Anwendern, ihr Logo in das Bild einzublenden.

### Schritte:

1. Rufen Sie das Bildüberblendungseinstellungsmenü **Configuration > Image > Picture Overlay** auf.

Abbildung 9–8 Bildüberblendung

2. Klicken Sie auf **Browse**, um ein Bild auszuwählen.
3. Klicken Sie auf „**Upload**“, um es hochzuladen.
4. Aktivieren Sie das Kontrollkästchen „**Enable Picture Overlay**“, um die Funktion zu aktivieren.
5. Stellen Sie die Werte für die X- und Y-Koordinaten für die Position auf dem Bild ein. Stellen Sie die Breite und Höhe des Bildes auf die gewünschte Größe ein.

6. Klicken Sie auf **Save**, um die Einstellungen zu speichern.

**Hinweis:** Das Bild muss im Format RGB24 bmp mit einer maximalen Bildgröße von 128 x 128 sein.

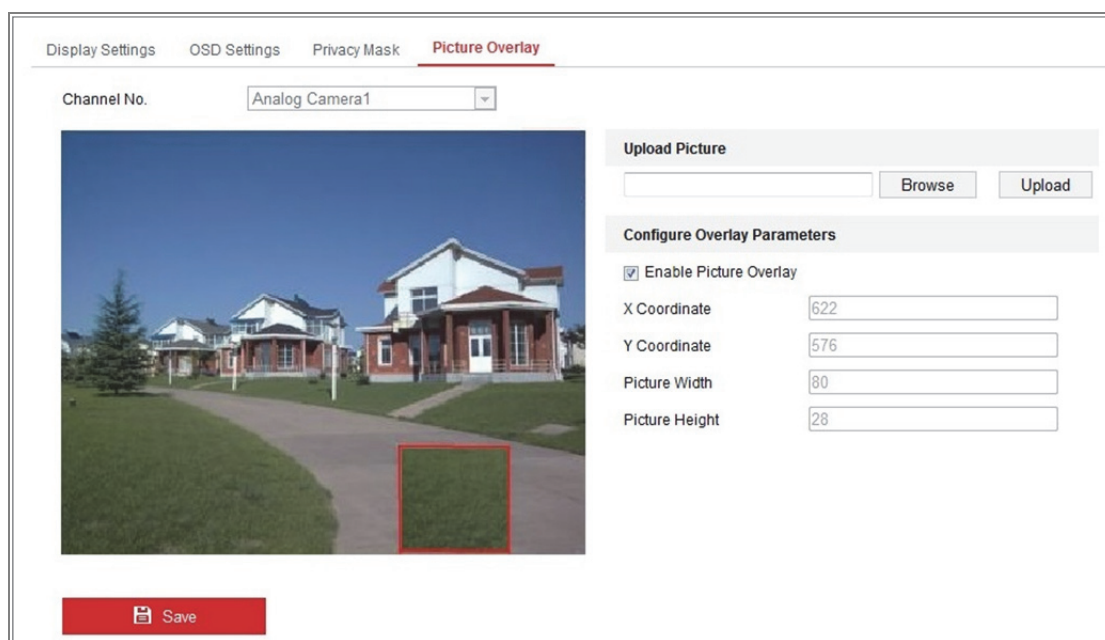
# Kapitel 10 Ereignisseinstellungen

Dieses Kapitel beschreibt die Konfiguration der Netzwerkkamera zur Reaktion auf Alarmereignisse, einschließlich Allgemeines Ereignis und Intelligentes Ereignis.

## 10.1 Allgemeine Ereignisse

Sie können die allgemeinen Ereignisse konfigurieren, indem Sie den Anleitungen in diesem Kapitel folgen, einschließlich Bewegungserkennung, Videosabotage, Alarmeingang, Alarmausgang, Ausnahme usw. Diese Ereignisse können die Verknüpfungsmethoden wie Überwachungszentrale benachrichtigen, E-Mail senden, Alarmausgabe auslösen usw. auslösen.

**Hinweis:** Aktivieren Sie das Kontrollkästchen „Überwachungszentrale benachrichtigen“, wenn Sie die Alarmdaten zum einem PC oder zu einer PC- oder Mobiltelefon-Client-Software übertragen möchten, sobald der Alarm ausgelöst wurde.

### 10.1.1 Bewegungserkennung konfigurieren

#### **Zweck:**

Bewegungserkennung erkennt sich bewegende Objekte im konfigurierten Überwachungsbereich und eine Reihe von Aktionen kann unternommen werden, wenn der Alarm ausgelöst wurde.

Um sich bewegende Objekte genau zu erkennen und Fehlalarme zu reduzieren, sind normale Konfiguration und Expertenkonfiguration für unterschiedliche Bewegungserkennungsumgebungen wählbar.

#### ● **Normale Konfiguration**

Die normale Konfiguration übernimmt tagsüber und während der Nacht den gleichen Bewegungserkennungs-Parametersatz.

### ***Aufgabe 1: Bewegungserkennungsbereich einstellen***

#### ***Schritte:***

1. Rufen Sie das Bewegungserkennungseinstellungsmenü auf: **Configuration > Event > Basic Event > Motion Detection.**
2. Haken Sie das Kontrollkästchen **Enable Motion Detection** ab.
3. Haken Sie das Kontrollkästchen **Enable Dynamic Analysis for Motion** ab, wenn Sie die erkannten Objekte mit grünen Rechtecken kennzeichnen möchten.

**Hinweis:** Wählen Sie Disable für die Regeln, wenn Sie die erkannten Objekte nicht mit grünen Rechtecken kennzeichnen möchten. Wählen Sie die Deaktivierung von Regeln unter **Configuration > Local Configuration > Live View Parameters-rules.**

Abbildung 10–1 Bewegungserkennung aktivieren

4. Klicken Sie auf **Draw Area**. Zeichnen Sie mit der Maus im Live-Video den Bewegungserkennungsbereich. Klicken Sie auf **Stop Drawing**, um das Zeichnen eines Bereichs zu beenden.
5. (Optional) Klicken Sie auf **Clear All**, um alle Bereiche zu löschen.
6. (Optional) Ziehen Sie den Schieberegler, um die Empfindlichkeit der Erkennung einzustellen.

**Aufgabe 2: Scharfschaltplanung für die Bewegungserkennung einstellen**

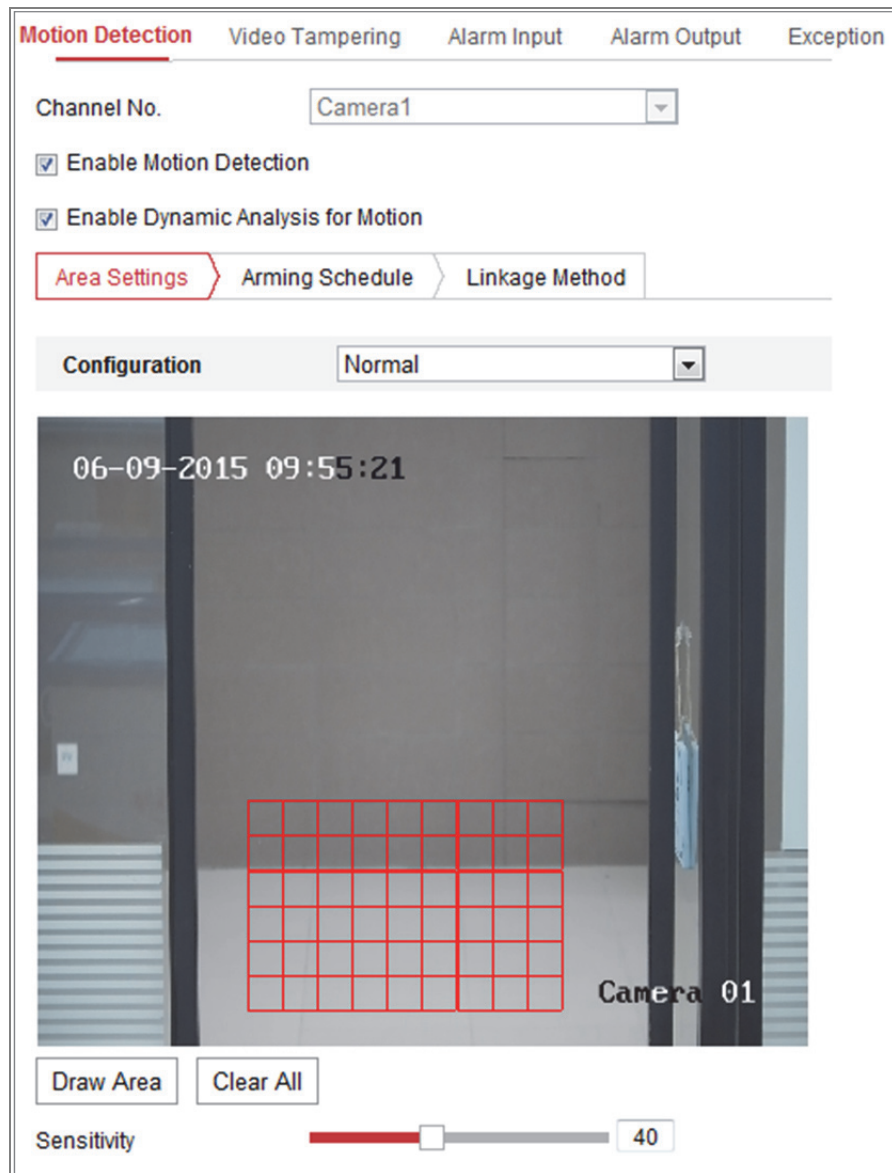

Abbildung 10–2 Scharfschaltungsplan

**Schritte:**

1. Klicken Sie auf **Arming Schedule**, um die Scharfschaltplanung zu bearbeiten.
2. Klicken Sie auf die Zeitleiste und ziehen Sie die Maus zur Auswahl des Zeitraums.

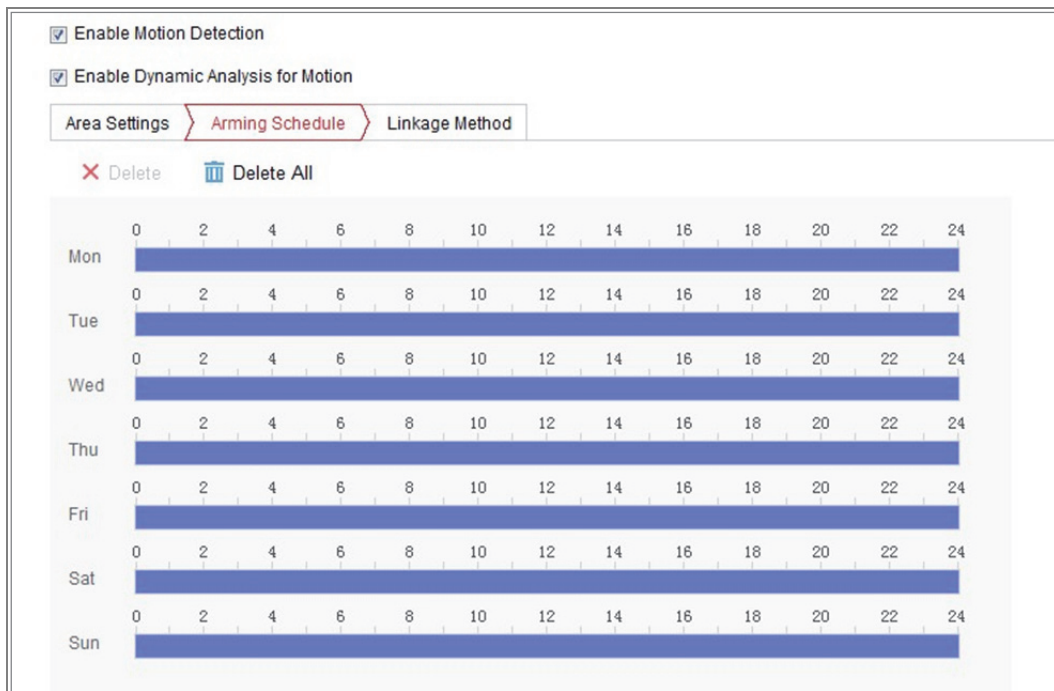

Abbildung 10–3 Scharfschaltungsplan

**Hinweis:** Klicken Sie auf den gewählten Zeitraum. Sie können den gewählten Zeitraum entweder durch Verschieben der Zeitleiste oder Eingabe des genauen Zeitraums anpassen.

3. (Optional) Klicken Sie auf Delete, um die aktuelle Scharfschaltplanung zu löschen oder klicken Sie auf Save, um die Einstellungen zu speichern.
4. Bewegen Sie die Maus zum Ende jedes Tages, damit wird ein Dialogfenster zum Kopieren angezeigt und Sie können die aktuellen Einstellungen auf andere Tage kopieren.
5. Klicken Sie auf **Save**, um die Einstellung zu speichern.

**Hinweis:** Die Zeiträume dürfen sich nicht überschneiden. Bis zu 8 Zeiträume können für jeden Tag konfiguriert werden.

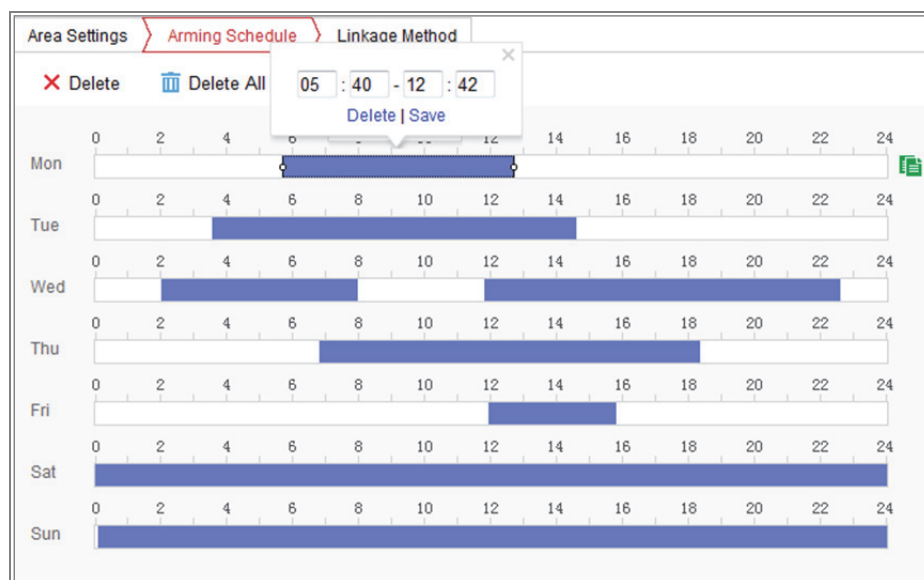
### **Aufgabe 3: Verknüpfungsmethode für die Bewegungserkennung einstellen**

Wählen Sie die gewünschte Verknüpfungsmethode, indem Sie das entsprechende Kontrollkästchen markieren. Audible Warning, Send Email, Notify Surveillance Center, Upload to FTP/Memory Card/NAS, Trigger Channel und Trigger Alarm Output sind wählbar. Sie können die Verknüpfungsmethode für das Auftreten eines Ereignisses festlegen.

Abbildung 10–4 Verknüpfungsmethode

**Hinweis:** Die Verknüpfungsmethoden variieren entsprechend den verschiedenen Kameramodellen.

- **Audible Warning**

Akustische Warnung lokal auslösen. Wird nur von Geräten unterstützt, die einen Audioausgang haben.

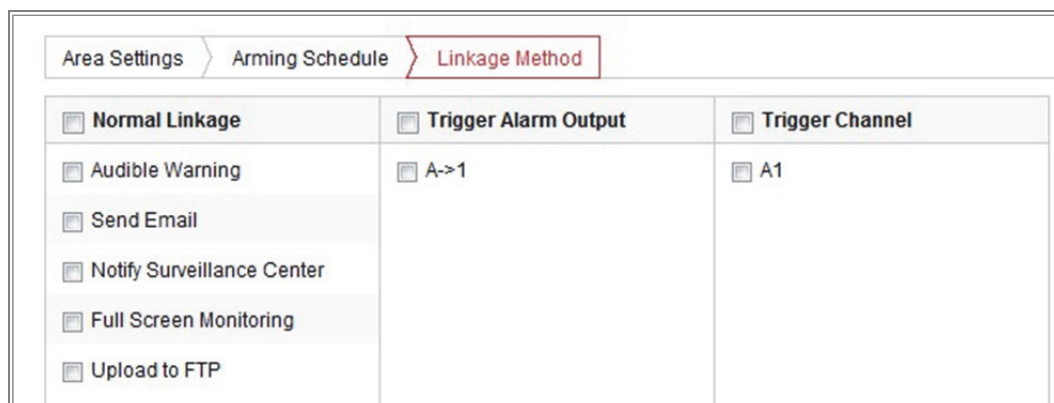
- **Notify Surveillance Center**

Bei einem Ereignis wird eine Ausnahme oder ein Alarmsignal an die Fernmanagementsoftware gesendet.

- **Send Email**

Bei einem Ereignis wird eine E-Mail mit Alarminformationen an einen oder mehrere Benutzer geschickt.

**Hinweis:** Zum Senden der E-Mail, wenn ein Ereignis vorliegt, siehe *Abschnitt 7.2.3*, um die E-Mail-Einstellungen im Voraus zu beenden.

- **Upload to FTP/Memory Card/NAS**

Wenn ein Alarm ausgelöst wird, wird das Bild erfasst und auf einen FTP-Server hochgeladen.

**Hinweise:**

- Stellen Sie erst die FTP-Adresse und den Remote-FTP-Server ein. Siehe *Abschnitt 7.2.2 FTP-Einstellungen konfigurieren* für detaillierte Informationen.
- Navigieren Sie zu **Configuration > Storage > Schedule Settings > Capture > Capture Parameters**, aktivieren Sie das ereignis ausgelöste Foto und stellen Sie das Aufnahmeintervall und die Anzahl der Aufnahmen ein.
- Das aufgenommene Bild kann ebenfalls auf die verfügbare SD-Karte oder das Netzwerklaufwerk hochgeladen werden.

- **Trigger Channel**

Das Video wird aufgenommen, wenn Bewegung erkannt wird. Um diese Funktion nutzen zu können, müssen Sie den Aufnahmeplan konfigurieren. Siehe *Abschnitt 11.1* für detaillierte Informationen.

- **Trigger Alarm Output**

Bei einem Ereignis werden ein oder mehrere externe Alarmausgänge aktiviert.

**Hinweis:** Zum Auslösen einer Alarmausgabe, wenn ein Ereignis vorliegt, siehe *Abschnitt 10.1.4 Alarmausgang konfigurieren* zum Einstellen der entsprechenden Parameter.

- **Expertenkonfiguration**

Der Expertenmodus dient in erster Linie zum Konfigurieren der Empfindlichkeit und der Objektproportion in jedem Bereich für unterschiedliche Tag- / Nachtschaltung.

Abbildung 10–5 Expertenmodus der Bewegungserkennung

- Tag-/Nachtumschaltung AUS

**Schritte:**

1. Zeichnen Sie den Erkennungsbereich wie im normalen Konfigurationsmodus. Bis zu 8 Bereiche werden unterstützt.
2. Wählen Sie **OFF** für **Switch Day and Night Settings**.
3. Wählen Sie den Bereich durch Anklicken der Bereichsnummer.
4. Stellen Sie Empfindlichkeit und Proportionen von Objekten im gewählten Bereich mit dem Cursor ein.
5. Stellen Sie Scharfschaltplanung und Verknüpfungsmethode wie im normalen Konfigurationsmodus ein.
6. Klicken Sie auf **Save**, um die Einstellung zu speichern.

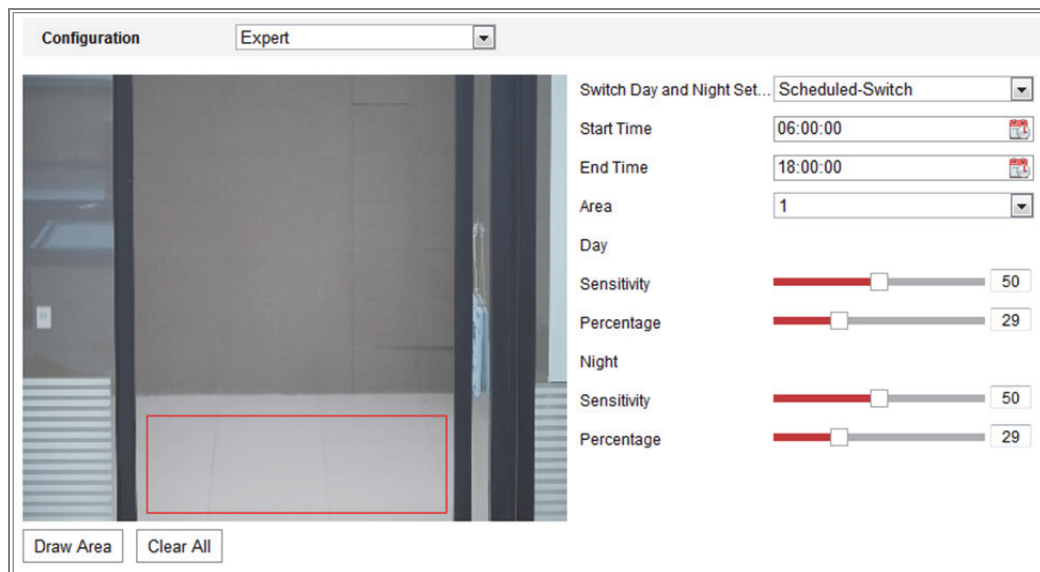
- Automatische Tag/Nacht-Umschaltung

**Schritte:**

1. Zeichnen Sie den Erkennungsbereich wie im normalen Konfigurationsmodus. Bis zu 8 Bereiche werden unterstützt.
2. Wählen Sie **Auto-Switch** für **Switch Day and Night Settings**.
3. Wählen Sie den Bereich durch Anklicken der Bereichsnummer.
4. Stellen Sie Empfindlichkeit und Proportionen von Objekten tagsüber im gewählten Bereich mit dem Cursor ein.

5. Stellen Sie Empfindlichkeit und Proportionen von Objekten nachts im gewählten Bereich mit dem Cursor ein.
6. Stellen Sie Scharfschaltplanung und Verknüpfungsmethode wie im normalen Konfigurationsmodus ein.
7. Klicken Sie auf **Save**, um die Einstellung zu speichern.
- Geplante Tag-/Nachtumschaltung

**Schritte:**

1. Zeichnen Sie den Erkennungsbereich wie im normalen Konfigurationsmodus. Bis zu 8 Bereiche werden unterstützt.
2. Wählen Sie **Scheduled-Switch** für **Switch Day and Night Settings**.

Abbildung 10–6 Geplante Tag-/Nachtumschaltung

3. Wählen Sie Startzeit und Endzeit für die Umschaltung.
4. Wählen Sie den Bereich durch Anklicken der Bereichsnummer.
5. Stellen Sie Empfindlichkeit und Proportionen von Objekten tagsüber im gewählten Bereich mit dem Cursor ein.
6. Stellen Sie Empfindlichkeit und Proportionen von Objekten nachts im gewählten Bereich mit dem Cursor ein.
7. Stellen Sie Scharfschaltplanung und Verknüpfungsmethode wie im normalen Konfigurationsmodus ein.
8. Klicken Sie auf **Save**, um die Einstellung zu speichern.

### 10.1.2 Videosabotagealarm konfigurieren

**Zweck:**

Sie können die Kamera zur Auslösung des Alarms und Ausführung bestimmter Alarmaktionen konfigurieren, wenn das Objektiv abgedeckt ist.

Der Erkennungsbereich für diesen Alarm ist der gesamte Bildschirm.

**Schritte:**

1. Rufen Sie das Videosabotageeinstellungsmenü **Configuration > Event > Basic Event > Video Tampering** auf.
2. Haken Sie das Kontrollkästchen **Enable Video Tampering** zur Aktivierung der Videosabotageerkennung ab.
3. Klicken Sie auf **Edit**, um die Scharfschaltplanung für die Videosabotage zu bearbeiten. Die Konfiguration des Scharfschaltungsplans erfolgt wie beim Scharfschaltungsplan für die Bewegungserkennung. Siehe **Aufgabe 2: Scharfschaltplanung für die Bewegungserkennung einstellen** in *Abschnitt 10.1.1*.
4. Haken Sie das Kontrollkästchen zur Auswahl der Verknüpfungsmethode für die Videosabotage ab. Siehe **Aufgabe 3: Verknüpfungsmethode für die Bewegungserkennung einstellen** in *Abschnitt 10.1.1*.
5. Klicken Sie auf **Save**, um die Einstellung zu speichern.

### 10.1.3 Alarমেingang konfigurieren

**Schritte:**

1. Rufen Sie den Konfigurationsdialog für den Alarমেingang auf: **Configuration > Event > Basic Event > Alarm Input**.
2. Wählen Sie die Alarমেingangsnummer und den Alarমেityp. Der Alarমেityp kann „NO“ (normalerweise geöffnet) und „NC“ (normalerweise geschlossen) sein. Bearbeiten Sie den Namen für den Alarমেingang (optional).

Motion Detection Video Tampering **Alarm Input** Alarm Output Exception

Alarm Input No.  IP Address

Alarm Type  Alarm Name

Enable Alarm Input Handling

**Arming Schedule** Linkage Method

Day	0	2	4	6	8	10	12	14	16	18	20	22	24
Mon													
Tue													
Wed													
Thu													
Fri													
Sat													
Sun													

Abbildung 10–7 Alarmeingangseinstellungen

3. Klicken Sie auf **Arming Schedule**, um die Scharfschaltplanung für den Alarmeingang einzustellen. Siehe **Aufgabe 2: Scharfschaltplanung für die Bewegungserkennung einstellen** in *Abschnitt 10.1.1*.
4. Klicken Sie auf **Linkage Method** und haken Sie das Kontrollkästchen zur Auswahl der Verknüpfungsmethode für den Alarmeingang ab. Siehe **Aufgabe 3: Verknüpfungsmethode für die Bewegungserkennung einstellen** in *Abschnitt 10.1.1*.
5. Sie können Ihre Einstellungen auf andere Alarmeingänge kopieren.
6. Klicken Sie auf **Save**, um die Einstellung zu speichern.

## 10.1.4 Alarmausgang konfigurieren

Abbildung 10–8 Alarmausgangseinstellungen

### Schritte:

1. Rufen Sie den Konfigurationsdialog für den Alarmausgang auf: **Configuration > Event > Basic Event > Alarm Output**.
2. Wählen Sie einen Alarmausgabekanal im **Alarm Output**. Sie können ebenfalls einen Namen für die Alarmausgabe einstellen (optional).
3. Die Verzögerungszeit kann auf 5sec, 10sec, 30sec, 1min, 2min, 5min, 10min oder Manual eingestellt werden. Die Nachlaufzeit ist die Zeit, während der der Alarmausgang aktiv bleibt, nachdem ein Alarm ausgegeben wurde.
4. Klicken Sie auf **Arming Schedule**, um das Planungszeitbearbeitungsmenü aufzurufen. Die Konfiguration des Zeitplans erfolgt wie beim Scharfschaltungsplan für die Bewegungserkennung. Beachten Sie **Aufgabe 2: Scharfschaltungsplan für die Bewegungserkennung einstellen** in **Abschnitt 10.1.1**.

5. Sie können Ihre Einstellungen auf andere Alarmausgänge kopieren.
6. Klicken Sie auf **Save**, um die Einstellung zu speichern.

### 10.1.5 Ausnahmen verwalten

Der Ausnahmetyp kann HDD voll, HDD Fehler, Netzwerk getrennt, IP-Adresse widersprüchlich und ungültige Anmeldung bei Kameras sein.

**Schritte:**

1. Rufen Sie den Konfigurationsdialog für Ausnahmen auf: **Configuration > Event > Basic Event > Exception.**
2. Um die Aktionen bei einem Ausnahmealarm festzulegen, markieren Sie das entsprechende Kontrollkästchen. Siehe **Aufgabe 3: Verknüpfungsmethode für die Bewegungserkennung einstellen** in Abschnitt 10.1.1.

Abbildung 10–9 Ausnahmeeinstellungen

3. Klicken Sie auf **Save**, um die Einstellung zu speichern.

### 10.1.6 Sonstigen Alarm konfigurieren

**Hinweis:** Einige Kameras unterstützen Funkalarm, PIR-Alarm (Passiv-Infrarot-Melder) oder Notfallalarm.

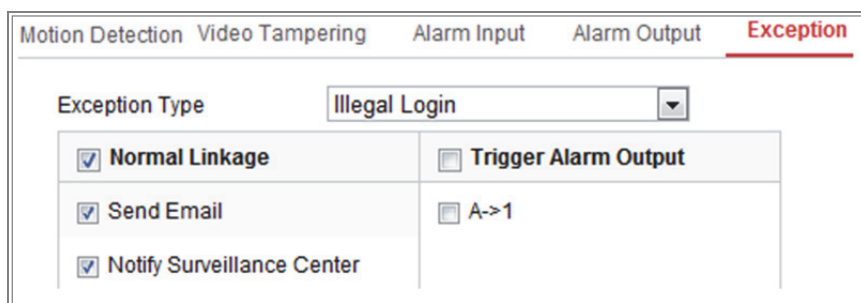
- **Wireless Alarm**

**Zweck:**

Wenn das Funkalarmsignal vom Melder an die Kamera übertragen wird, wie beispielsweise von einem Funk-Türkontakt, wird der Funkalarm ausgelöst und eine Reihe von Aktionen kann ausgeführt werden.

**Schritte:**

1. Rufen Sie das Menü Funkalarmeinstellungen auf:

**Configuration > Advanced Configuration > Basic Event > Wireless Alarm**

Abbildung 10–10 Funkalarm einstellen

2. Wählen Sie die Funkalarmnummer.  
Bis zu 8 Kanäle externer Funkalarmeingänge werden unterstützt.
3. Markieren Sie zum Aktivieren des Funkalarms das Kontrollkästchen **Enable Wireless Alarm**.
4. Geben Sie den Alarmnamen im Textfeld ein.
5. Haken Sie das Kontrollkästchen zur Auswahl der Verknüpfungsmethoden für den Funkalarm ab.
6. Klicken Sie auf **Save**, um die Einstellung zu speichern.
7. Finden Sie das externe Drahtlosgerät neben der Kamera und navigieren Sie zu **Configuration > System > System Settings > Remote Control** um die Kamera scharf zu schalten und den Funkalarm zu prüfen.

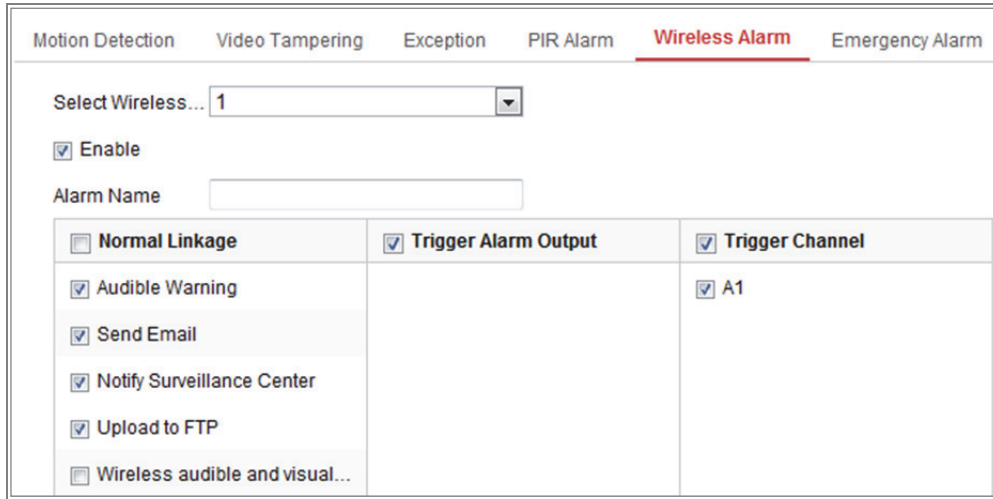

Abbildung 10–11 Funkalarmeinstellungen konfigurieren

## ● PIR Alarm

### Zweck:

A PIR-Alarm (Passiv-Infrarot-Alarm) wird ausgelöst, wenn sich ein Einbrecher in das Erkennungsfeld eines Bewegungsmelders bewegt. Die durch eine Person oder warmblütige Tiere, wie Hunde, Katzen usw. abgestrahlte Wärme wird erkannt.

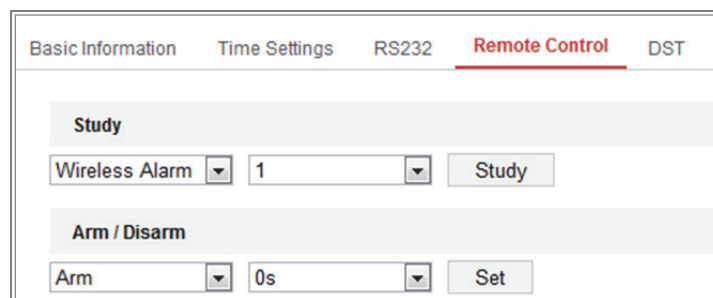
### Schritte:

1. Rufen Sie das Menü PIR-Alarmeinstellungen auf:

**Configuration > Advanced Configuration > Basic Event > PIR Alarm**

Abbildung 10–12 PIR-Alarm einstellen

2. Haken Sie das Kontrollkästchen **Enable** zur Aktivierung der PIR-Alarmfunktion ab.
3. Geben Sie den Alarmnamen im Textfeld ein.
4. Haken Sie das Kontrollkästchen zur Auswahl der Verknüpfungsmethode für den PIR-Alarm ab.
5. Klicken Sie auf **Edit**, um die Scharfschaltplanung zu bearbeiten.
6. Klicken Sie auf **Save**, um die Einstellung zu speichern.
7. Navigieren Sie zu **Configuration > Advanced Configuration > System > Remote Control**, um die Kamera scharf zu schalten.

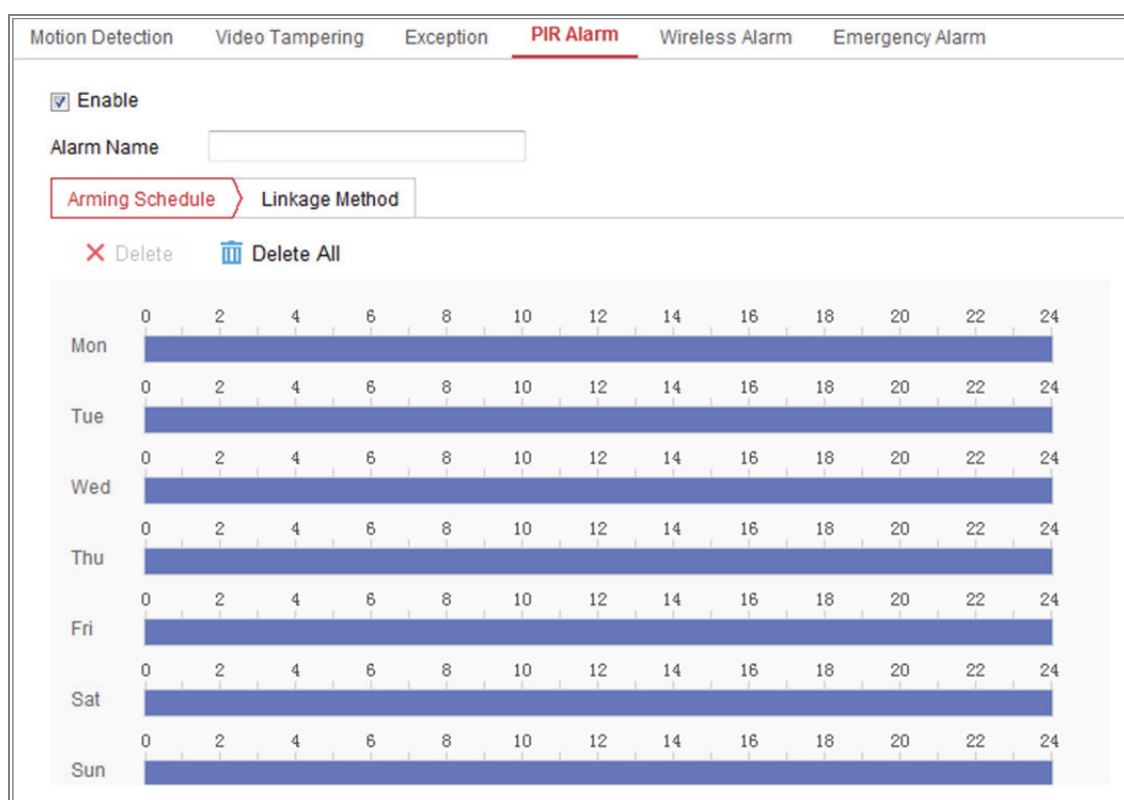

Abbildung 10–13 PIR-Alarm scharfschalten

## ● Emergency Alarm

### Zweck:

Drücken Sie die Notruftaste auf der Fernbedienung, um einen Notruf auszulösen.

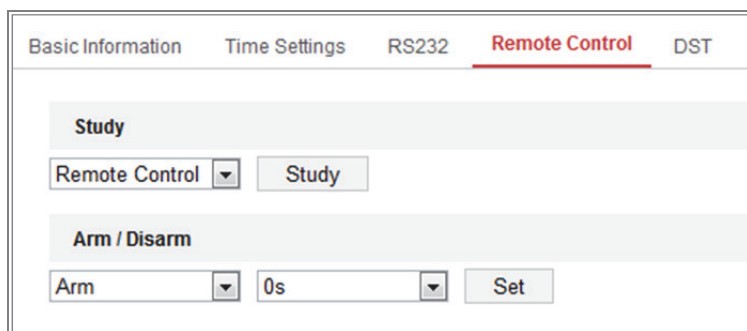
**Hinweis:** Für den Notruf wird die Fernbedienung benötigt. Navigieren Sie zu **Configuration > System > System Settings > Remote Control**, um die Fernbedienung zunächst zu prüfen.

### Schritte:

1. Rufen Sie das Notrufeinstellungsmenü auf:

**Configuration > Event > Basic Event > Emergency Alarm**

Abbildung 10–14 Notruf einstellen

2. Haken Sie das Kontrollkästchen zur Auswahl der Verknüpfungsmethode für den Notfall ab.
3. Klicken Sie auf **Save**, um die Einstellung zu speichern.

## 10.2 Intelligente Ereignisse

Sie können intelligente Ereignisse konfigurieren, indem Sie den Anleitungen in diesem Abschnitt folgen, einschließlich Audioausnahmeerkennung, Defokussierungserkennung, Erkennung plötzlicher Szenenänderungen, Einbrucherkennung, Linienüberschreitungserkennung usw. Diese Ereignisse lösen Verknüpfungsmethoden aus, wie Überwachungszentrale benachrichtigen, E-Mail senden, Alarmausgabe auslösen usw.

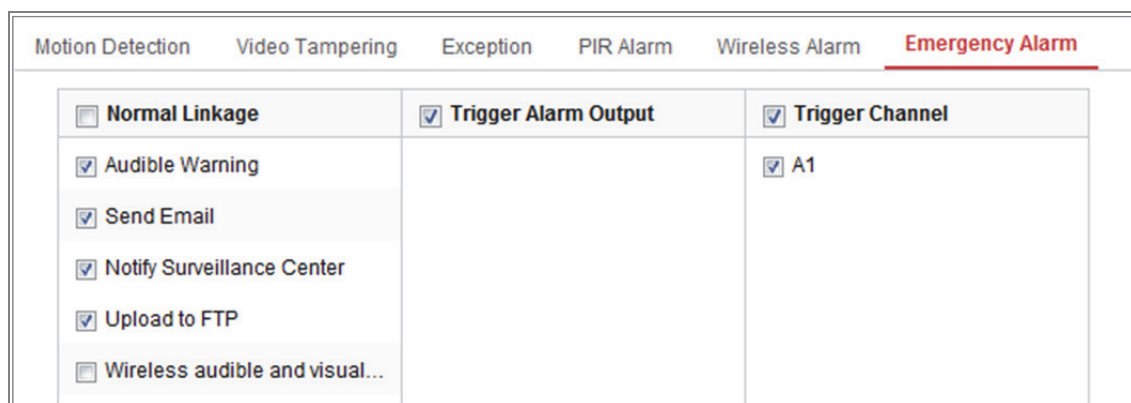
### 10.2.1 Audioausnahmeerkennung konfigurieren

**Zweck:**

Die Audioausnahmeerkennungsfunktion erkennt anormale Geräusche in der Überwachungsszene, wie das plötzliche Erhöhen/Verringern der Lautstärke. Bestimmte Aktionen können ausgeführt werden, wenn der Alarm ausgelöst wurde.

**Hinweis:** Die Audioausnahmeerkennungsfunktion variiert entsprechend den unterschiedlichen Kameramodellen.

**Schritte:**

1. Rufen Sie das Audioausnahmeerkennungseinstellungsmenü **Configuration > Event > Smart Event > Audio Exception Detection** auf.

Abbildung 10–15 Audioausnahmeerkennung

2. Haken Sie das Kontrollkästchen **Audio Loss Exception** zur Aktivierung der Audioverlusterkennungsfunktion ab.
3. Haken Sie das Kontrollkästchen **Sudden Increase of Sound Intensity Detection** zur Erkennung eines starken Anstiegs der Lautstärke in der Überwachungsszene ab. Sie können die Erkennungsempfindlichkeit und den Grenzwert des starken Anstiegs der Lautstärke einstellen.
4. Haken Sie das Kontrollkästchen **Sudden Decrease of Sound Intensity Detection** zur Erkennung des starken Abfalls der Lautstärke in der Überwachungsszene ab. Sie können die Erkennungsempfindlichkeit und den Grenzwert für den Lautstärkeabfall einstellen.

**Hinweise:**

- Sensitivity: Bereich [1-100], je kleiner der Wert, desto größer muss die Veränderung sein, um die Erkennung auszulösen.
- Sound Intensity Threshold: Bereich [1-100], filtert die Umgebungslautstärke; je lauter die Umgebungslautstärke, desto höher muss der Wert sein. Nehmen Sie die Einstellung entsprechend der tatsächlichen Umgebung vor.
- Sie können die Echtzeit-Lautstärke des Tons im Menü anzeigen.

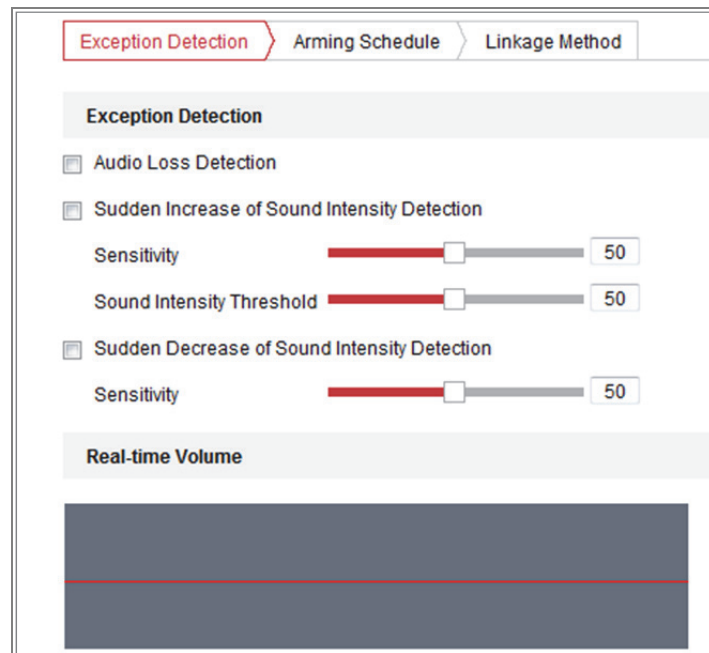

5. Klicken Sie auf **Arming Schedule**, um die Scharfschaltplanung einzustellen. Siehe **Aufgabe 2 Scharfschaltplanung für die Bewegungserkennung einstellen** in **Abschnitt 10.1.1** für detaillierte Schritte.
6. Klicken Sie auf **Linkage Method** und wählen Sie die Verknüpfungsmethode für Audioausnahme, einschließlich Überwachungszentrale benachrichtigen, E-Mail senden, Hochladen zu FTP/Speicherkarte/NAS, Kanal für Aufnahme und Alarmausgabe auslösen.
7. Klicken Sie auf **Save**, um die Einstellung zu speichern.

## 10.2.2 Defokussierungserkennung konfigurieren

### Zweck:

Das verschwommene Bild, das durch Defokussierung des Objektivs verursacht wird, kann erkannt werden. Bestimmte Aktionen können ausgeführt werden, wenn der Alarm ausgelöst wurde.

**Hinweis:** Die Defokussierungserkennungsfunktion variiert entsprechend den unterschiedlichen Kameramodellen.

### Schritte:

1. Rufen Sie das Defokussierungserkennungseinstellungsmenü **Configuration > Event > Smart Event > Defocus Detection** auf.

Abbildung 10–16 Defokussierungserkennung konfigurieren

2. Haken Sie das Kontrollkästchen **Enable** zur Aktivierung der Funktion ab.
3. Klicken und ziehen Sie den Schieberegler zum Einstellen der Erkennungsempfindlichkeit. Der Empfindlichkeitswert reicht von 1 bis 100 und je höher der Wert, desto einfacher löst das defokussierte Bild den Alarm aus.

4. Wählen Sie die Verknüpfungsmethode für die Defokussierung, einschließlich Überwachungszentrale benachrichtigen, E-Mail senden und Alarmausgabe auslösen.
5. Klicken Sie auf **Save**, um die Einstellung zu speichern.

### 10.2.3 Erkennung plötzlicher Szenenänderungen konfigurieren

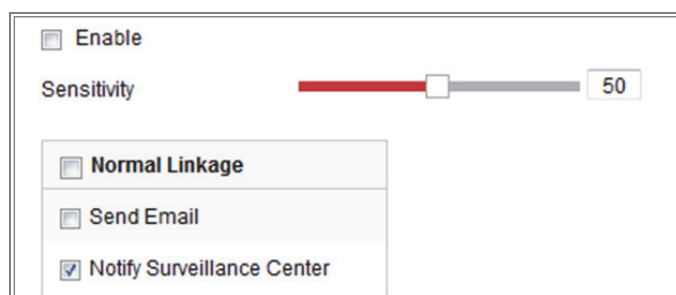
**Zweck:**

Die Funktion Erkennung plötzlicher Szenenänderungen erkennt die Veränderung der Überwachungsumgebung durch externe Faktoren, wie die mutwillige Drehung der Kamera. Bestimmte Aktionen können ausgeführt werden, wenn der Alarm ausgelöst wurde.

**Hinweis:** Die Funktion Erkennung plötzlicher Szenenänderungen variiert entsprechend den unterschiedlichen Kameramodellen.

**Schritte:**

1. Rufen Sie das Menü Erkennung plötzlicher Szenenänderungen **Configuration > Event > Smart Event > Scene Change Detection** auf.

Abbildung 10–17 Erkennung plötzlicher Szenenänderungen

2. Haken Sie das Kontrollkästchen **Enable** zur Aktivierung der Funktion ab.

3. Klicken und ziehen Sie den Schieberegler zum Einstellen der Erkennungsempfindlichkeit. Der Empfindlichkeitswert geht von „1“ bis „100“. Je höher der Wert ist, desto leichter kann eine Änderung der Szene den Alarm auslösen.
4. Klicken Sie auf **Arming Schedule**, um die Scharfschaltplanung einzustellen. Siehe **Aufgabe 2 Scharfschaltplanung für die Bewegungserkennung einstellen** in **Abschnitt 10.1.1** für detaillierte Schritte.
5. Klicken Sie auf **Linkage Method** zur Auswahl der Verknüpfungsmethode für die Szenenänderung, einschließlich Überwachungszentrale benachrichtigen, E-Mail senden, Hochladen zu FTP/Speicherkarte/NAS, Kanal und Alarmausgabe auslösen.
6. Klicken Sie auf **Save**, um die Einstellung zu speichern.

## 10.2.4 Gesichtserkennung konfigurieren

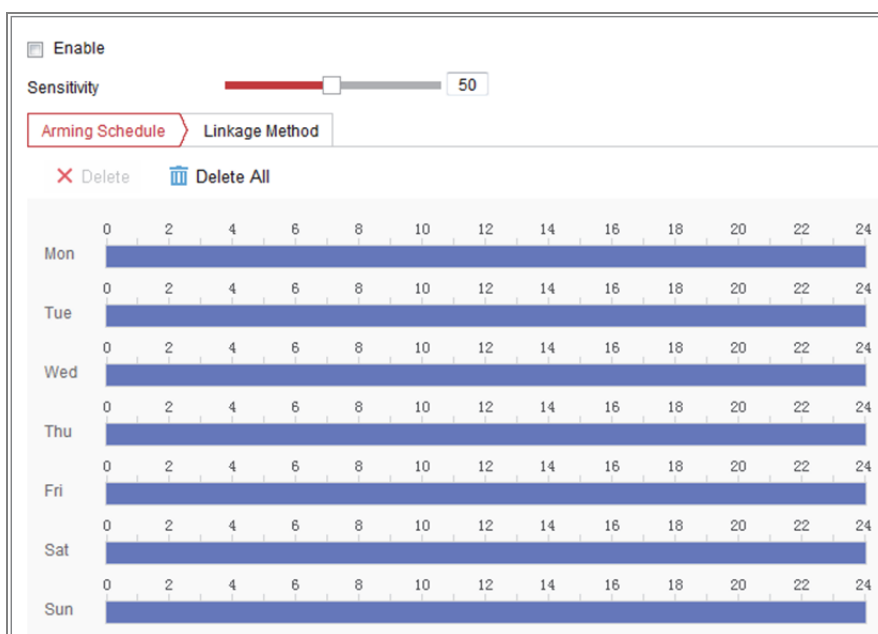
### **Zweck:**

Die Gesichtserkennungsfunktion erkennt das Gesicht, das in der Überwachungsszene erscheint und es können bestimmte Aktionen ausgeführt werden, wenn der Alarm ausgelöst wurde.

### **Schritte:**

1. Rufen Sie das Gesichtserkennungseinstellungsmenü **Configuration > Event > Smart Event > Face Detection** auf.
2. Haken Sie das Kontrollkästchen **Enable Face Detection** zur Aktivierung der Funktion ab.
3. Haken Sie das Kontrollkästchen **Enable Dynamic Analysis for Face Detection** ab, damit wird das erkannte Gesicht im Live-Video mit einem grünen Rechteck gekennzeichnet.

**Hinweis:** Zur Kennzeichnung des erkannten Gesichts im Live-Video navigieren Sie zu **Configuration > Local** zur Aktivierung von **Rules**.

4. Klicken und ziehen Sie den Schieberegler zum Einstellen der Erkennungsempfindlichkeit. Die Empfindlichkeit reicht von 1 bis 5. Je höher der Wert, desto einfacher kann das Gesicht erkannt werden.
5. Klicken Sie auf **Arming Schedule**, um die Scharfschaltplanung einzustellen. Siehe **Aufgabe 2 Scharfschaltplanung für die Bewegungserkennung einstellen** in **Abschnitt 10.1.1** für detaillierte Schritte.
6. Klicken Sie auf **Linkage Method** zur Auswahl der Verknüpfungsmethode für die Gesichtserkennung. Siehe **Aufgabe 3: Stellen Sie die Verknüpfungsmethode für Bewegungserkennung** in **Abschnitt 10.1.1** ein.

Abbildung 10–18 Gesichtserkennung

7. Klicken Sie auf **Save**, um die Einstellung zu speichern.

## 10.2.5 Einbrucherkennung konfigurieren

### Zweck:

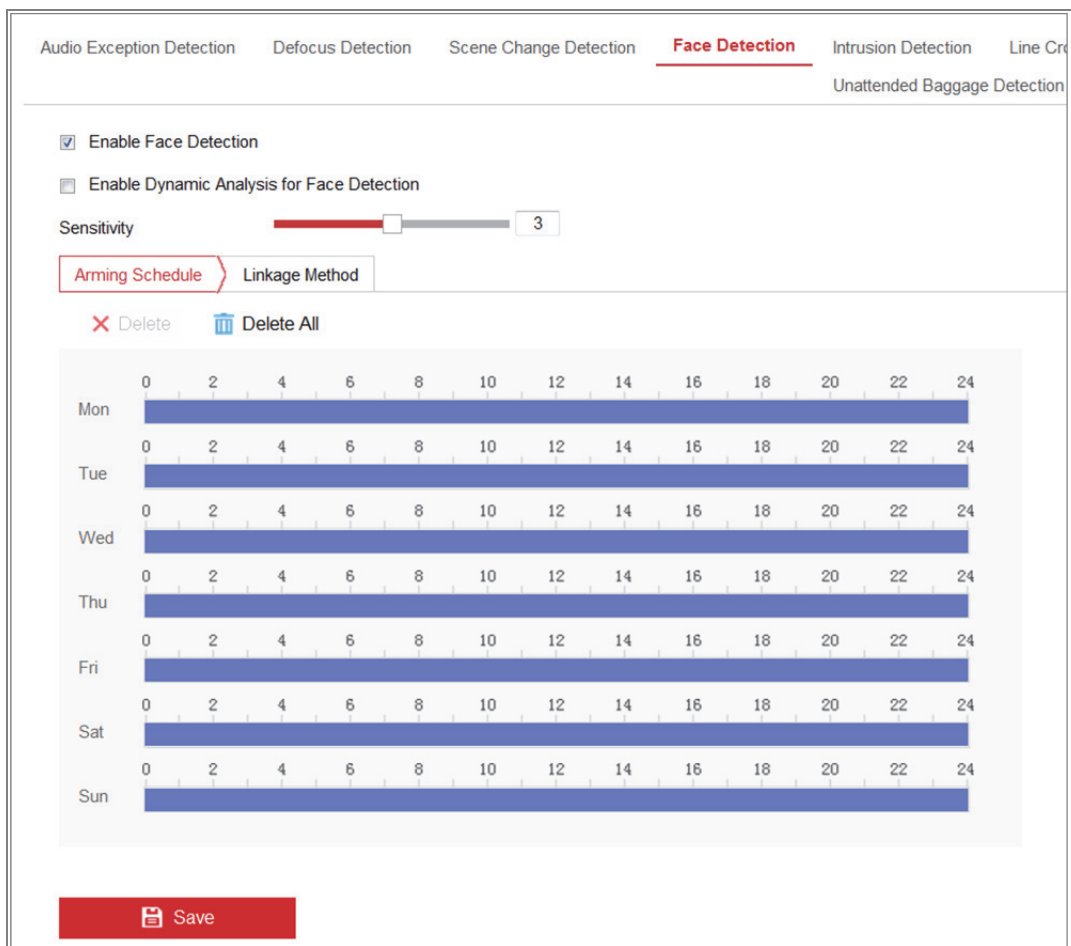
Die Einbrucherkennungsfunktion erkennt Personen, Fahrzeuge oder andere Objekte, die in einen vordefinierten virtuellen Bereich eintreten und sich dann darin aufhalten. Bestimmte Aktionen können ausgeführt werden, wenn der Alarm ausgelöst wurde.

**Hinweis:** Die Einbrucherkennungsfunktion variiert entsprechend den unterschiedlichen Kameramodellen.

### Schritte:

1. Rufen Sie das Einbrucherkennungseinstellungsmenü **Configuration > Event > Smart Event > Intrusion Detection** auf.

Abbildung 10–19 Einbrucherkennung

2. Haken Sie das Kontrollkästchen **Enable** zur Aktivierung der Funktion ab.
3. Wählen Sie im Aufklappmenü **Region** eine Bereichsnummer.

**Region:** Vordefinierter Bereich in der Live-Ansicht. Ziele wie Personen, Fahrzeuge oder andere Objekte, die in einen Bereich eintreten und sich dort aufhalten, werden erkannt und lösen den eingestellten Alarm aus.

4. Klicken Sie auf die Registerkarte **Area Settings** und dann auf **Draw Area**, um den Bereich zu zeichnen.
5. Klicken Sie auf das Livevideo, um die vier Eckpunkte des Erkennungsbereichs festzulegen, und klicken Sie mit der rechten Maustaste, um das Zeichnen abzuschließen.
6. Stellen Sie die maximale und minimale Größe für gültige Ziele ein. Ziele kleiner oder größer als die gültigen Ziele lösen keine Erkennung aus.

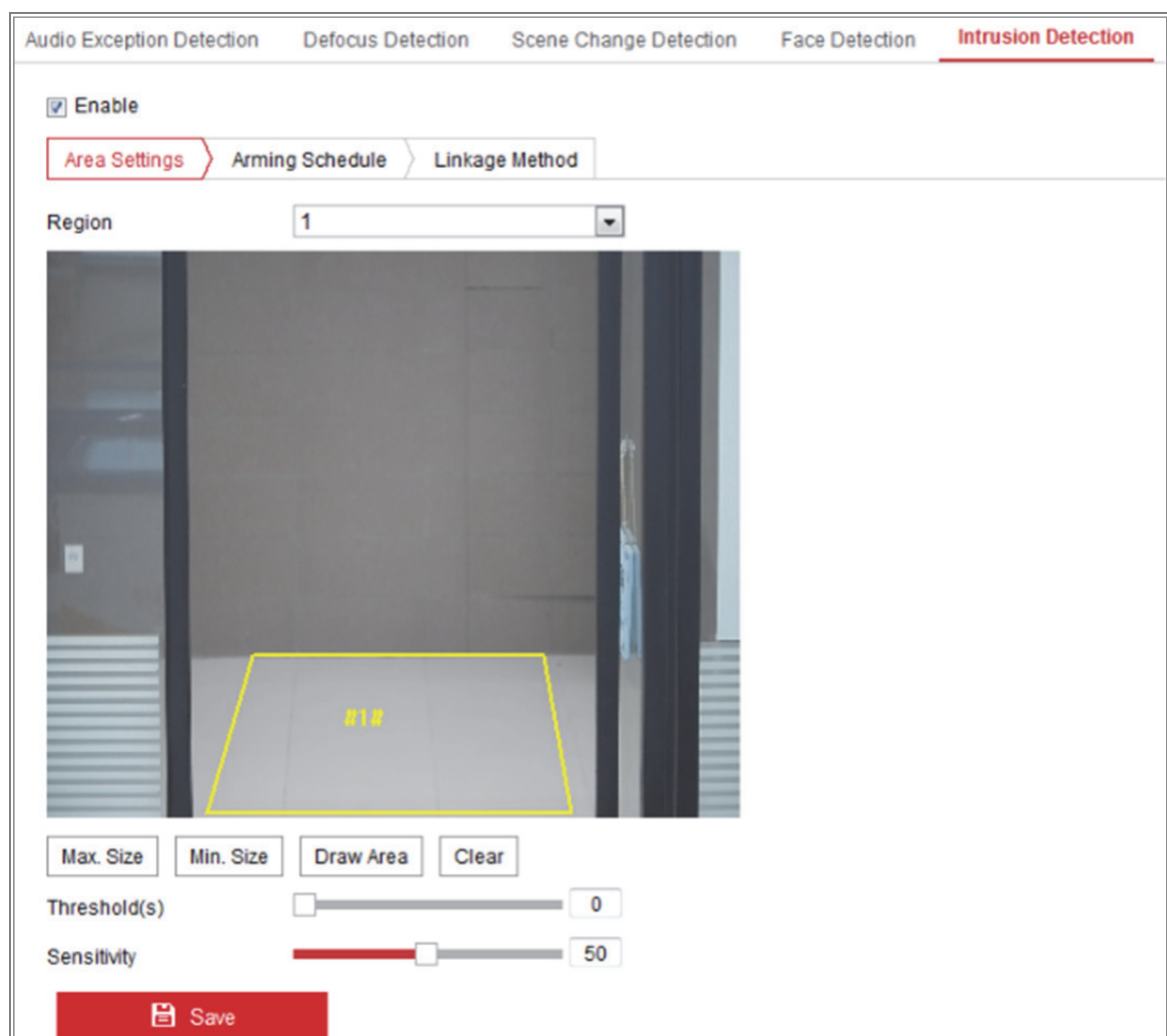
**Max. Size:** Die maximale Größe eines gültigen Ziels. Größere Ziele lösen keine Erkennung aus.

**Min. Size:** Die minimale Größe eines gültigen Ziels. Kleinere Ziele lösen keine Erkennung aus.

7. Klicken Sie auf **Stop Drawing**, nachdem Sie die Zeichnung beendet haben.
8. Stellen Sie die Zeitgrenze für die Einbrucherkennung ein.

**Grenzwert:** Bereich [0s - 10s], Grenzwert für die Zeit, die sich ein Objekt in dem Bereich aufhält. Wenn Sie den Wert auf 0 einstellen, wird der Alarm sofort nach Eintritt des Objekts in den Bereich ausgelöst.

9. Ziehen Sie den Schieberegler auf den gewünschten Empfindlichkeitswert.

**Sensitivity:** Bereich [1-100]. Empfindlichkeit steht für den Prozentwert des Körperteils eines gültigen Zielobjekts, das sich im vordefinierten Bereich aufhält.

$$\text{Empfindlichkeit} = 100 - S_1/S_T * 100$$

$S_1$  steht für das Zielkörperteil, das den vordefinierten Bereich durchquert.  $S_T$  steht für das gesamte Zielobjekt.

Beispiel: Stellen Sie den Wert auf 60 ein, so handelt es sich nur um einen Einbruch, wenn 40 % des Körpers den Bereich betreten.

**Hinweis:** Die **Empfindlichkeit** der Erkennung wird nur von bestimmten Modellen unterstützt. Siehe Anzeige für Details.

10. Wiederholen Sie die obigen Schritte zur Konfiguration weiterer Bereiche. Sie können bis zu 4 Bereiche festlegen. Klicken Sie auf **Clear**, um alle vordefinierten Bereiche zu löschen.
11. Klicken Sie auf **Arming Schedule**, um die Scharfschaltplanung einzustellen.
12. Klicken Sie auf **Linkage Method** zur Auswahl der Verknüpfungsmethode für die Einbruchererkennung, einschließlich Überwachungszentrale benachrichtigen, E-Mail senden, Hochladen zu FTP/Speicherkarte/NAS, Kanal und Alarmausgabe auslösen.
13. Klicken Sie auf **Save**, um die Einstellung zu speichern.

## 10.2.6 Linienüberschreitungserkennung konfigurieren

### **Zweck:**

Die Funktion Linienüberschreitungserkennung erkennt Personen, Fahrzeuge oder andere Objekte, die eine vordefinierte virtuelle Linie überschreiten und eine Reihe von Aktionen kann unternommen werden, wenn der Alarm ausgelöst wurde.

**Hinweis:** Die Funktion Linienüberschreitungserkennung variiert entsprechend den unterschiedlichen Kameramodellen.

### **Schritte:**

1. Rufen Sie das Linienüberschreitungserkennungseinstellungsmenü **Configuration > Event > Smart Event > Line Crossing Detection** auf.

Abbildung 10–20 Linienüberschreitungserkennung

2. Haken Sie das Kontrollkästchen **Enable** zur Aktivierung der Funktion ab.
3. Wählen Sie die Linie im Aufklappenmenü.
4. Klicken Sie auf die Registerkarte **Area Settings** und dann auf **Draw Area**, damit wird eine virtuelle Linie im Live-Video angezeigt.
5. Ziehen Sie die Linie im Live-Video in die gewünschte Position. Klicken Sie auf die Linie, damit werden an den Enden zwei rote Quadrate angezeigt. Ziehen Sie eines der roten Quadrate zur Bestimmung der Form und Länge der Linie.

6. Stellen Sie die maximale und minimale Größe für gültige Ziele ein. Ziele kleiner oder größer als die gültigen Ziele lösen keine Erkennung aus.

**Max. Size:** Die maximale Größe eines gültigen Ziels. Größere Ziele lösen keine Erkennung aus.

**Min. Size:** Die minimale Größe eines gültigen Ziels. Kleinere Ziele lösen keine Erkennung aus.

7. Wählen Sie die Richtung für die Linienüberschreitungserkennung. Sie können die Richtung als A <-> B, A -> B und B -> A wählen.

**A<-> B:** Ein Objekt wird erkannt und der Alarm ausgelöst, wenn ein Objekt die Ebene in beliebiger Richtung durchquert.

**A-> B:** Nur ein Objekt, das die konfigurierte Linie von der A-Seite zur B-Seite überschreitet, wird erkannt.

**B-> A:** Nur ein Objekt, das die konfigurierte Linie von der B-Seite zur A-Seite überschreitet, wird erkannt.

8. Klicken Sie auf **Stop Drawing**, nachdem Sie die Zeichnung beendet haben.

9. Ziehen Sie den Schieberegler auf den gewünschten Empfindlichkeitswert.

**Sensitivity:** Bereich [1-100]. Steht für den Prozentwert des Körperteils eines gültigen Zielobjekts, das sich über eine vordefinierte Linie begibt.

$$\text{Empfindlichkeit} = 100 - S_1/S_T * 100$$

$S_1$  steht für den Teil des Körpers des Zielobjekts, der sich über die vordefinierte Linie begibt.  $S_T$  steht für das gesamte Zielobjekt.

Beispiel: Stellen Sie den Wert auf 60 ein, so handelt es sich nur um eine Linienüberschreitung, wenn 40 % oder mehr des Körpers die Linie überschreiten.

**Hinweis:** Die **Empfindlichkeit** der Erkennung wird nur von bestimmten Modellen unterstützt. Siehe Anzeige für Details.

10. Wiederholen Sie die obigen Schritte, um weitere Linien zu konfigurieren. Bis zu 4 Linien können eingestellt werden. Klicken Sie auf **Clear**, um alle vordefinierten Linien zu löschen.

11. Klicken Sie auf **Arming Schedule**, um die Scharfschaltplanung einzustellen.

12. Wählen Sie die Verknüpfungsmethode für die Linienüberschreitungserkennung, einschließlich Überwachungszentrale benachrichtigen, E-Mail senden, Hochladen zu FTP/Speicherkarte/NAS, Kanal und Alarmausgabe auslösen.
13. Klicken Sie auf **Save**, um die Einstellung zu speichern.

## 10.2.7 Bereichszutrittserkennung konfigurieren

### **Zweck:**

Die Bereichszutrittserkennungsfunktion erkennt Personen, Fahrzeuge oder andere Objekte, die einen vordefinierten virtuellen Bereich von außen betreten. Bestimmte Aktionen können ausgeführt werden, wenn der Alarm ausgelöst wurde.

### **Schritte:**

1. Rufen Sie das Bereichszutrittserkennungseinstellungsmenü **Configuration > Event > Smart Event > Region Entrance Detection** auf.

Abbildung 10–21 Bereichszutrittserkennung

2. Haken Sie das Kontrollkästchen **Enable** zur Aktivierung der Funktion ab.
3. Wählen Sie **Region** zur Einstellung der Erkennung im Aufklappmenü.
4. Klicken Sie auf **Area Settings** und dann auf **Draw Area**, um den Bereich zu zeichnen.
5. Klicken Sie auf das Livevideo, um die vier Eckpunkte des Erkennungsbereichs festzulegen, und klicken Sie mit der rechten Maustaste, um das Zeichnen abzuschließen.
6. Stellen Sie die maximale und minimale Größe für gültige Ziele ein. Ziele kleiner oder größer als die gültigen Ziele lösen keine Erkennung aus.  
**Max. Size:** Die maximale Größe eines gültigen Ziels. Größere Ziele lösen keine Erkennung aus.

**Min. Size:** Die minimale Größe eines gültigen Ziels. Kleinere Ziele lösen keine Erkennung aus.

7. Klicken Sie auf **Stop Drawing**, nachdem Sie die Zeichnung beendet haben.
8. Ziehen Sie den Schieberegler auf den gewünschten Empfindlichkeitswert.

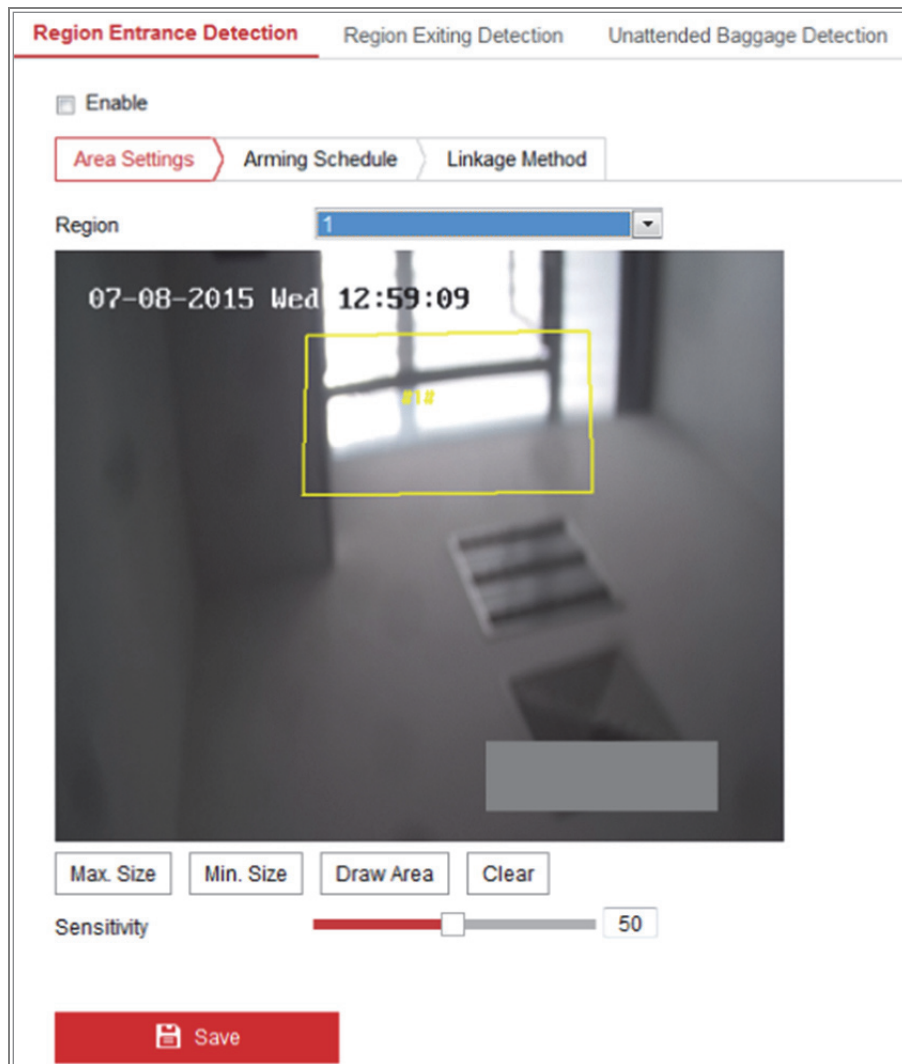
**Sensitivity:** Bereich [1-100]. Empfindlichkeit steht für den Prozentwert des Körperteils eines gültigen Zielobjekts, das sich im vordefinierten Bereich aufhält.

$$\text{Empfindlichkeit} = 100 - S_1/S_T * 100$$

$S_1$  steht für das Zielkörperteil, das den vordefinierten Bereich betritt.  $S_T$  steht für den kompletten Zielkörper.

Beispiel: Stellen Sie den Wert auf 60 ein, so handelt es sich nur um einen Bereichszutritt, wenn 40 % des Körpers den Bereich betreten.

**Hinweis:** Die **Empfindlichkeit** der Erkennung wird nur von bestimmten Modellen unterstützt. Siehe Anzeige für Details.

9. Wiederholen Sie die obigen Schritte zur Konfiguration weiterer Bereiche. Sie können bis zu 4 Bereiche festlegen. Klicken Sie auf **Clear**, um alle vordefinierten Bereiche zu löschen.
10. Klicken Sie auf **Arming Schedule**, um die Scharfschaltplanung einzustellen.
11. Klicken Sie auf **Linkage Method**, um die Verknüpfungsmethode zu wählen.
12. Klicken Sie auf **Save**, um die Einstellung zu speichern.

## 10.2.8 Bereichsausgangserkennung konfigurieren

### **Zweck:**

Die Bereichsausgangserkennungsfunktion erkennt Personen, Fahrzeuge oder andere Objekte, die einen vordefinierten virtuellen Bereich verlassen. Bestimmte Aktionen können ausgeführt werden, wenn der Alarm ausgelöst wurde.

### **Schritte:**

1. Rufen Sie das Bereichsausgangserkennungseinstellungsmenü **Configuration > Event > Smart Event > Region Exiting Detection** auf.

Abbildung 10–22 Bereichsausgangserkennung

2. Haken Sie das Kontrollkästchen **Enable** zur Aktivierung der Funktion ab.
3. Wählen Sie **Region** zur Einstellung der Erkennung im Aufklappmenü.
4. Klicken Sie auf **Area Settings** und dann auf **Draw Area**, um den Bereich zu zeichnen.
5. Klicken Sie auf das Livevideo, um die vier Eckpunkte des Erkennungsbereichs festzulegen, und klicken Sie mit der rechten Maustaste, um das Zeichnen abzuschließen.
6. Stellen Sie die maximale und minimale Größe für gültige Ziele ein. Ziele kleiner oder größer als die gültigen Ziele lösen keine Erkennung aus.  
**Max. Size:** Die maximale Größe eines gültigen Ziels. Größere Ziele lösen keine Erkennung aus.

**Min. Size:** Die minimale Größe eines gültigen Ziels. Kleinere Ziele lösen keine Erkennung aus.

7. Klicken Sie auf **Stop Drawing**, nachdem Sie die Zeichnung beendet haben.
8. Ziehen Sie den Schieberegler auf den gewünschten Empfindlichkeitswert.

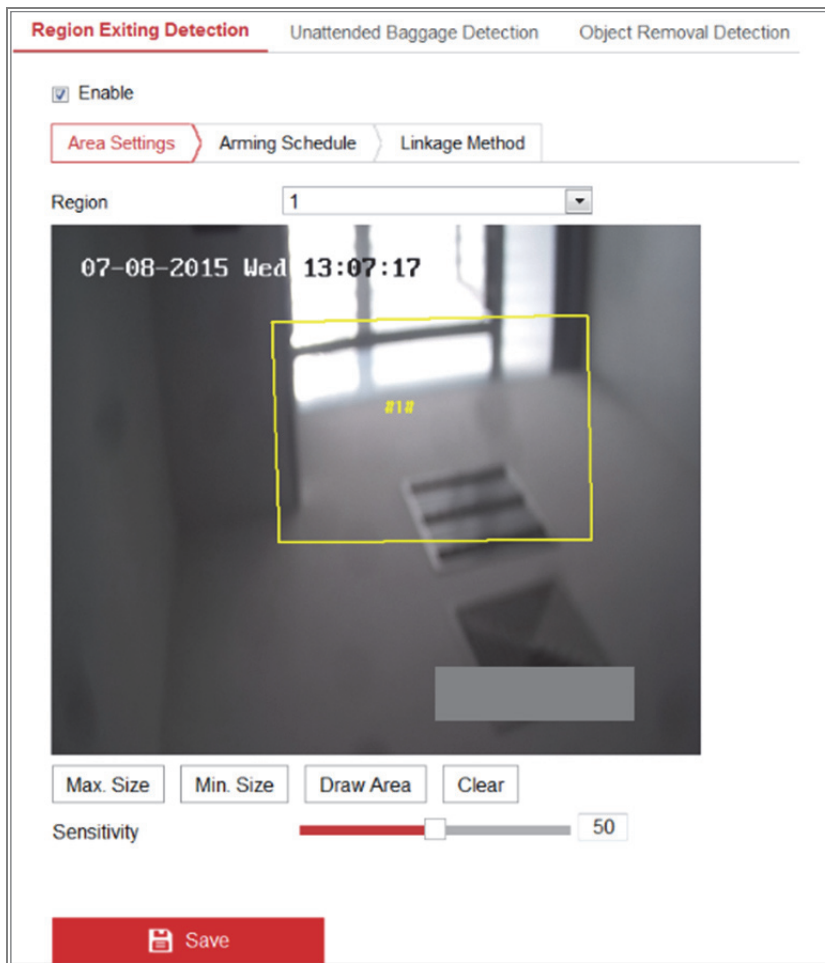
**Sensitivity:** Bereich [1-100]. Empfindlichkeit steht für den Prozentwert des Körperteils eines gültigen Zielobjekts, das sich im vordefinierten Bereich aufhält.

$$\text{Empfindlichkeit} = 100 - S_1/S_T * 100$$

$S_1$  steht für den Teil des Körpers des Zielobjekts, der den vordefinierten Bereich verlässt.  $S_T$  steht für das gesamte Zielobjekt.

Beispiel: Stellen Sie den Wert auf 60 ein, so handelt es sich nur um einen Bereichsausgang, wenn 40 % des Körpers den Bereich verlassen.

**Hinweis:** Die **Empfindlichkeit** der Erkennung wird nur von bestimmten Modellen unterstützt. Siehe Anzeige für Details.

9. Wiederholen Sie die obigen Schritte zur Konfiguration weiterer Bereiche. Sie können bis zu 4 Bereiche festlegen. Klicken Sie auf **Clear**, um alle vordefinierten Bereiche zu löschen.
10. Klicken Sie auf **Arming Schedule**, um die Scharfschaltplanung einzustellen.
11. Klicken Sie auf **Linkage Method**, um die Verknüpfungsmethode zu wählen.
12. Klicken Sie auf **Save**, um die Einstellung zu speichern.

## 10.2.9 Erkennung von unbeaufsichtigtem Gepäck konfigurieren

### **Zweck:**

Die Funktion Erkennung von unbeaufsichtigtem Gepäck erkennt Objekte, die in einem vordefinierten Bereich zurückgelassen wurden, beispielsweise Gepäck, Handtaschen, gefährliche Materialien usw. Eine Reihe von Aktionen kann durchgeführt werden, wenn der Alarm ausgelöst wurde.

### **Schritte:**

1. Rufen Sie das Menü Erkennung von unbeaufsichtigtem Gepäck **Configuration > Event > Smart Event > Unattended Baggage Detection** auf.

Abbildung 10–23 Erkennung von unbeaufsichtigtem Gepäck

2. Haken Sie das Kontrollkästchen **Enable** zur Aktivierung der Funktion ab.
3. Wählen Sie **Region** zur Einstellung der Erkennung im Aufklappmenü.
4. Klicken Sie auf **Area Settings** und dann auf **Draw Area**, um den Bereich zu zeichnen.
5. Klicken Sie auf das Livevideo, um die vier Eckpunkte des Erkennungsbereichs festzulegen, und klicken Sie mit der rechten Maustaste, um das Zeichnen abzuschließen.
6. Stellen Sie die maximale und minimale Größe für gültige Ziele ein. Ziele kleiner oder größer als die gültigen Ziele lösen keine Erkennung aus.  
**Max. Size:** Die maximale Größe eines gültigen Ziels. Größere Ziele lösen keine Erkennung aus.

**Min. Size:** Die minimale Größe eines gültigen Ziels. Kleinere Ziele lösen keine Erkennung aus.

7. Klicken Sie auf **Stop Drawing**, nachdem Sie die Zeichnung beendet haben.
8. Stellen Sie den Grenzwert für die Zeit und die Erkennungsempfindlichkeit von unbeaufsichtigtem Gepäck ein.

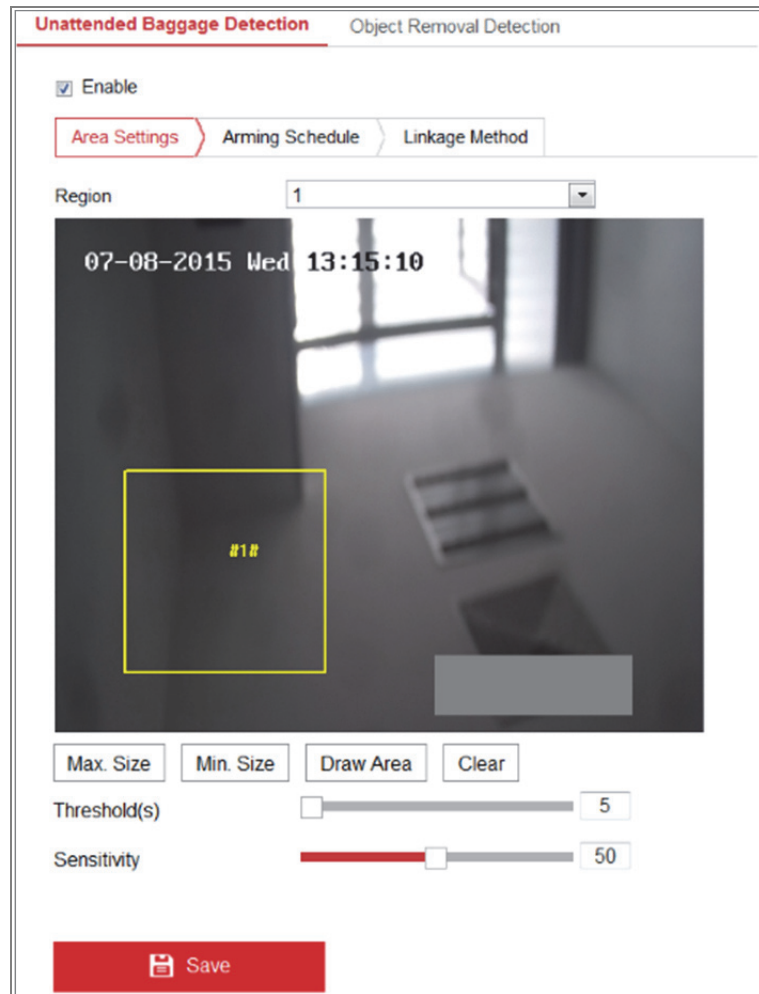
**Threshold:** Bereich [5 - 100s], Grenzwert für die Zeit, die Objekte in dem Bereich zurückgelassen werden. Stellen Sie den Wert als 10 ein, so wird der Alarm ausgelöst, wenn das Objekt in dem Bereich zurückgelassen wurde und für 10 Sekunden dort verblieben ist.

9. Ziehen Sie den Schieberegler auf den gewünschten Empfindlichkeitswert.

**Sensitivity:** Bereich [1-100]. Empfindlichkeit steht für den Prozentwert des Körperteils eines gültigen Zielobjekts, das sich im vordefinierten Bereich aufhält.

Empfindlichkeit =  $100 - S_1/S_T * 100$

$S_1$  steht für das Zielkörperteil, das den vordefinierten Bereich betritt.  $S_T$  steht für das gesamte Zielobjekt.

Beispiel: Wenn Sie den Wert auf 60 einstellen, wird ein Ziel möglicherweise nur als unbeaufsichtigtes Gepäckstück erkannt, wenn 40 Prozent des Körpers des Ziels den Bereich betreten.

**Hinweis:** Die **Empfindlichkeit** der Erkennung wird nur von bestimmten Modellen unterstützt. Siehe Anzeige für Details.

10. Wiederholen Sie die obigen Schritte zur Konfiguration weiterer Bereiche. Sie können bis zu 4 Bereiche festlegen. Klicken Sie auf **Clear**, um alle vordefinierten Bereiche zu löschen.
11. Klicken Sie auf **Arming Schedule**, um die Scharfschaltplanung einzustellen.
12. Klicken Sie auf **Linkage Method**, um die Verknüpfungsmethode zu wählen.
13. Klicken Sie auf **Save**, um die Einstellung zu speichern.

## 10.2.10 Erkennung von entfernten Gegenständen konfigurieren

### Zweck:

Die Funktion Erkennung von entfernten Gegenständen erkennt Objekte, die aus dem vordefinierten Bereich entfernt wurden, wie Ausstellungsstücke. Eine Reihe von Aktionen kann ausgeführt werden, wenn der Alarm ausgelöst wurde.

### Schritte:

1. Rufen Sie das Menü Erkennung von entfernten Gegenständen **Configuration > Event > Smart Event > Object Removal Detection** auf.

Abbildung 10–24 Erkennung von entfernten Gegenständen

2. Haken Sie das Kontrollkästchen **Enable** zur Aktivierung der Funktion ab.
3. Wählen Sie **Region** zur Einstellung der Erkennung im Aufklappmenü.
4. Klicken Sie auf **Area Settings** und dann auf **Draw Area**, um den Bereich zu zeichnen.

5. Klicken Sie auf das Livevideo, um die vier Eckpunkte des Erkennungsbereichs festzulegen, und klicken Sie mit der rechten Maustaste, um das Zeichnen abzuschließen.
6. Stellen Sie die maximale und minimale Größe für gültige Ziele ein. Ziele kleiner oder größer als die gültigen Ziele lösen keine Erkennung aus.  
**Max. Size:** Die maximale Größe eines gültigen Ziels. Größere Ziele lösen keine Erkennung aus.  
**Min. Size:** Die minimale Größe eines gültigen Ziels. Kleinere Ziele lösen keine Erkennung aus.
7. Klicken Sie auf **Stop Drawing**, nachdem Sie die Zeichnung beendet haben.
8. Stellen Sie den Grenzwert für die Zeit für die Erkennung von entfernten Gegenständen ein.  
**Threshold:** Bereich [5 - 100s], Grenzwert für die Zeit, die Objekte aus dem Bereich entfernt werden. Stellen Sie den Wert als 10 ein, so wird der Alarm ausgelöst, wenn das Objekt den Bereich für 10 Sekunden verlässt.
9. Ziehen Sie den Schieberegler auf den gewünschten Empfindlichkeitswert.  
**Sensitivity:** Bereich [1-100]. Steht für den Prozentwert des Körperteils eines gültigen Zielobjekts, das den vordefinierten Bereich verlässt.  
Empfindlichkeit =  $100 - S_1/S_T * 100$   
 $S_1$  steht für den Teil des Körpers des Zielobjekts, der den vordefinierten Bereich verlässt.  $S_T$  steht für das gesamte Zielobjekt.  
Beispiel: Wenn Sie den Wert auf 60 einstellen, wird ein Ziel möglicherweise nur als entfernter Gegenstand erkannt, wenn 40 Prozent des Körpers des Ziels den Bereich verlassen.  
**Hinweis:** Die **Empfindlichkeit** der Erkennung wird nur von bestimmten Modellen unterstützt. Siehe Anzeige für Details.
10. Wiederholen Sie die obigen Schritte zur Konfiguration weiterer Bereiche. Sie können bis zu 4 Bereiche festlegen. Klicken Sie auf **Clear**, um alle vordefinierten Bereiche zu löschen.
11. Klicken Sie auf **Arming Schedule**, um die Scharfschaltplanung einzustellen.

12. Klicken Sie auf **Linkage Method**, um die Verknüpfungsmethode zu wählen.
13. Klicken Sie auf **Save**, um die Einstellung zu speichern.

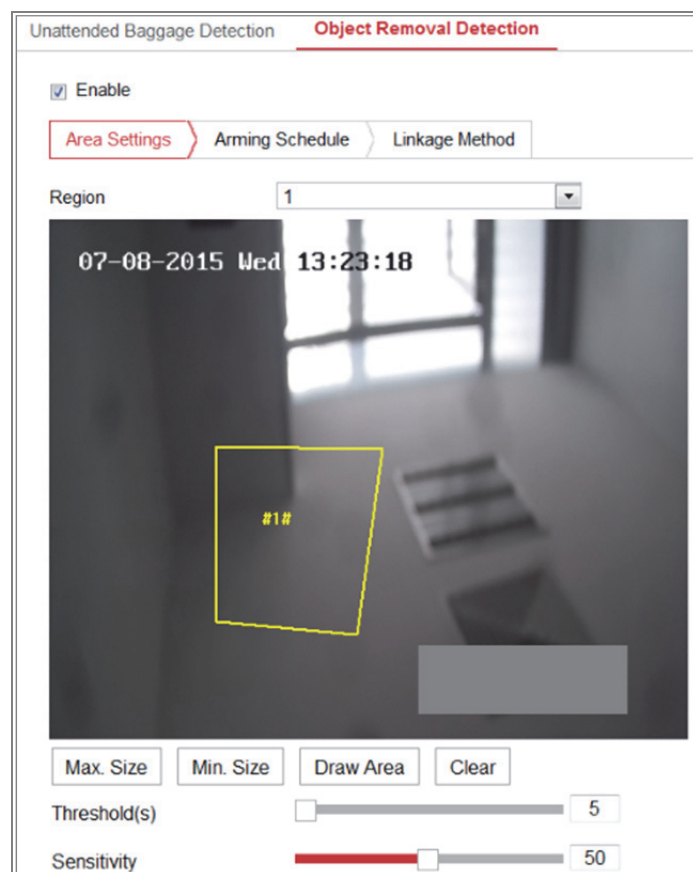
## 10.3 VCA-Konfiguration

### 10.3.1 Verhaltensanalyse

Die Verhaltensanalyse erkennt eine Reihe verdächtigen Verhaltens und bestimmte Verknüpfungsmethoden werden aktiviert, wenn ein Alarm ausgelöst wurde.

**Overlay & Capture**

**Display on Stream**

Display VCA Info. on Stream

**Display on Picture**

Display Target Info. on Alarm Picture

Display Rule Info. on Alarm Picture

**Snapshot Settings**

Upload JPEG Image to Center

Picture Quality: High

Picture Resolution: 1080P(1920\*1080)

Save

Abbildung 10–25 Verhaltensanalyse

#### ❖ Überblendung und Erfassung

Informationen werden auf dem Bild und dem Datenstrom angezeigt.

**Display VCA info. on Stream:** Die grünen Rahmen werden in der Live-Ansicht oder Wiedergabe auf dem Ziel angezeigt.

**Display Target info. on Alarm Picture:** Auf dem hochgeladenen Alarmbild befindet sich ein Rahmen auf dem Ziel, sofern das Kontrollkästchen abgehakt ist.

**Display Rule info. on Alarm Picture:** Das erfasste Ziel und der konfigurierte Bereich werden auf dem Alarmbild eingerahmt.

**Hinweis:** Vergewissern Sie sich, dass die Regeln in Ihren lokalen Einstellungen aktiviert sind. Navigieren Sie zur Aktivierung zu **Configuration > Local Configuration > Rules**.

Fotoeinstellung: Stellen Sie Qualität und Auflösung für das aufgenommene Bild ein.

**Upload JPEG Image to Center:** Haken Sie das Kontrollkästchen zum Hochladen des aufgenommenen Bildes für die Überwachungszentrale ab, wenn ein VCA-Alarm ausgelöst wurde.

**Picture Quality:** „Hoch“, „Mittel“ und „Niedrig“ sind auswählbar.

**Picture Resolution:** CIF, 4CIF, 720p und 1080p sind wählbar.

#### ❖ **Kamerakalibrierung**

Folgen Sie den nachstehenden Schritten zur dreidimensionalen Messung des Kamerabildes und Berechnung der Größe der Ziele. Die VCA-Erkennung ist genauer, wenn die Kamerakalibrierung konfiguriert ist.

#### **Schritte:**

1. Haken Sie das Kontrollkästchen **Camera Calibration** zur Aktivierung dieser Funktion ab.
2. Wählen Sie für den Calibration Mode die Option Input Basic Data oder Draw on Live View Video aus.

**Input Basic Data:** Geben Sie Installationshöhe, Sichtwinkel und Horizontverhältnis der Kamera manuell ein.

**Draw on Live View Video:** Klicken Sie auf „**Draw Verification Line (Horizontal) / (Vertical)**“, um eine horizontale / vertikale Linie in der Live-Ansicht zu zeichnen und geben Sie die tatsächliche Länge im Feld „Tatsächliche Länge“ ein. Mit den gezeichneten Referenzlinien und deren tatsächlicher Länge kann die Kamera Rückschlüsse auf andere Objekte ziehen, die in der Live-Ansicht angezeigt werden.

3. Klicken Sie auf horizontal verifizieren  /vertikal verifizieren , um die horizontale/vertikale Linie im Live-Video zu zeichnen und klicken Sie auf **Verifizierung starten** , um die Länge der Linie zu berechnen. Vergleichen Sie die berechnete Länge der Linie mit der tatsächlichen Länge, um die eingestellten Kalibrierungsdaten zu verifizieren.

**Hinweis:** Wird die Live-Ansicht unterbrochen, dann war die Kamerakalibrierung ungültig.

Abbildung 10–26 Im Live-Ansichtsfenster zeichnen

4. Klicken Sie auf , um die gezeichneten Linien zu löschen.
5. Klicken Sie auf Save, um die Einstellung zu speichern.

#### ❖ Abgeschirmter Bereich

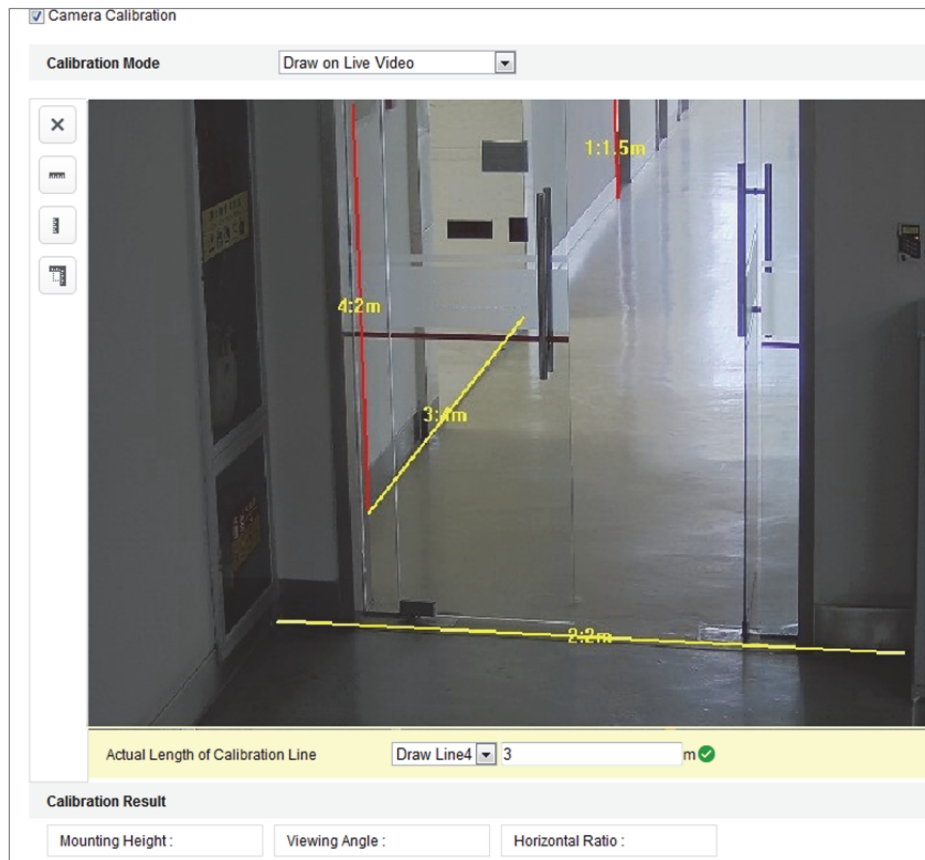
Der abgeschirmte Bereich lässt Sie einen Bereich angeben, in dem die Verhaltensanalyse nicht funktioniert. Bis zu 4 abgeschirmte Bereiche werden unterstützt.

#### **Schritte:**

1. Klicken Sie auf die Registerkarte **Shield Region**, um das Konfigurationsmenü für den abgeschirmten Bereich aufzurufen.
2. Klicken Sie auf das Sechseck , um den abgeschirmten Bereich durch Anklicken der Endpunkte im Live-Ansichtsfenster zu zeichnen und rechtsklicken Sie darauf, um die Zeichnung des Bereichs zu beenden.

**Hinweise:**

- Mehreckige Bereiche mit bis zu 10 Seiten werden unterstützt.
  - Klicken Sie auf , um die gezeichneten Bereiche zu löschen.
  - Wird die Live-Ansicht unterbrochen, dann können Sie die abgeschirmten Bereiche nicht zeichnen.
3. Klicken Sie auf **Save**, um die Einstellung zu speichern.

❖ **Regel**

Die Verhaltensanalyse unterstützt bestimmte Verhaltensweisen, einschließlich Linienüberschreitungserkennung, Einbruch, Bereichszutritt, Bereichsausgang usw.

**Hinweis:** Siehe die entsprechenden Kapitel für detaillierte Informationen zu den Verhaltensweisen.

**Schritte:**

1. Klicken Sie auf die Registerkarte **Rule**, um das Regelkonfigurationsmenü aufzurufen.
2. Haken Sie das Kontrollkästchen der Einzelregel ab, um die Regel für die Verhaltensanalyse zu aktivieren.
3. Wählen Sie den Regeltyp, stellen Sie den Filtertyp ein und zeichnen Sie die Linie bzw. den Bereich für die Einzelregel auf dem Live-Video.

Abbildung 10–27 Regel konfigurieren

**Filter type:** Pixels und Actual Size sind auswählbar. Wenn Pixels ausgewählt wurde, zeichnen Sie für jede Regel den Bereich der maximalen Größe und der Mindestgröße auf dem Live-Video. Ist Actual Size gewählt, dann geben Sie die Länge und Breite der maximalen und minimalen Größe ein. Nur Ziele, deren Größe zwischen Minimal- und Maximalwert liegt, lösen den Alarm aus.

**Hinweis:** Vergewissern Sie sich, dass die Kamerakalibrierung konfiguriert ist, falls die tatsächliche Größe gewählt ist.

**Detection Target:** Wählen Sie Human oder Vehicle als Erkennungsziel. Alternativ wählen Sie All, um alle Objekte als Ziel zu erkennen.

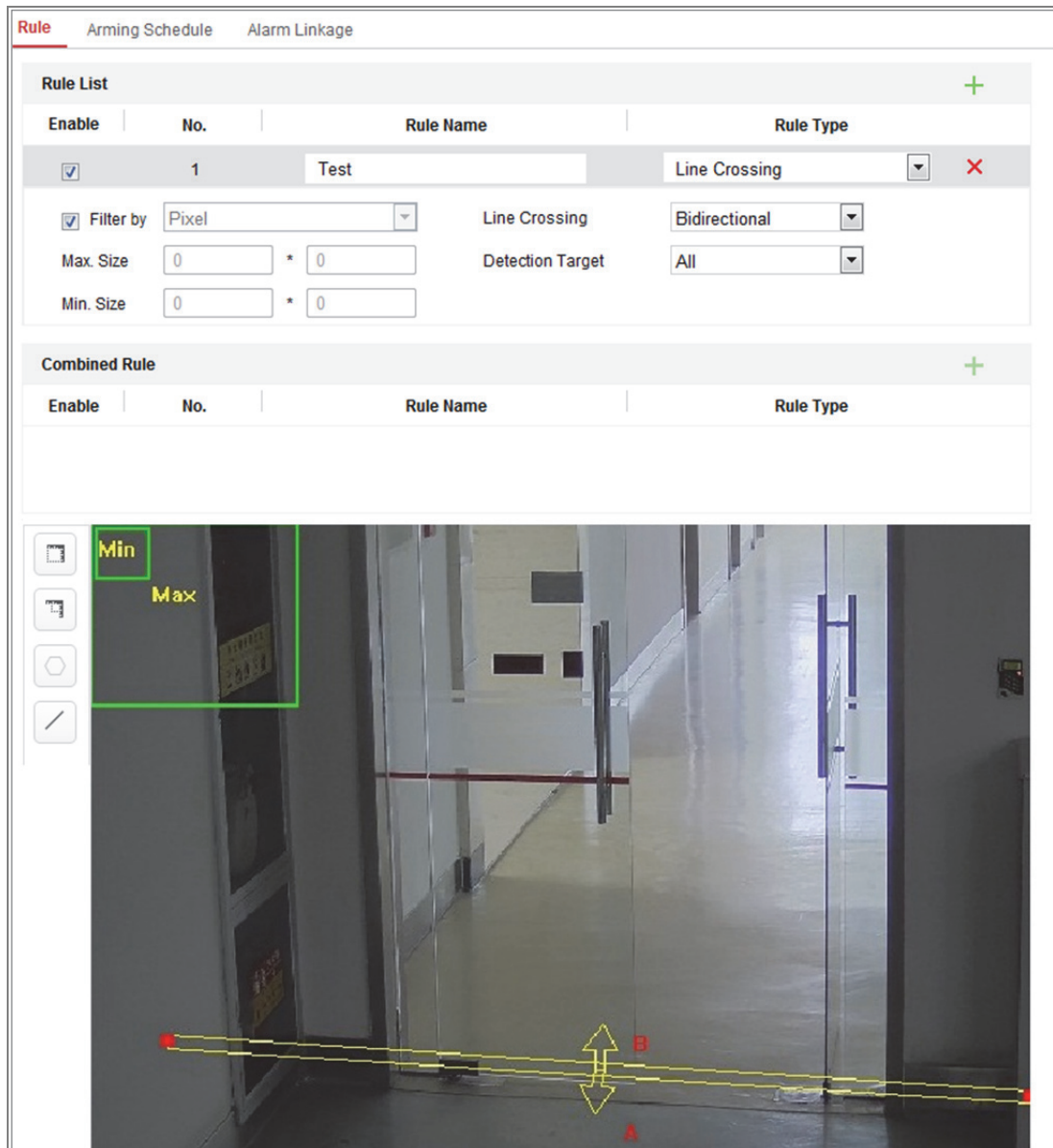
**Draw line/area:** Für die Linienüberschreitungserkennung müssen Sie eine Linie zeichnen und die Überschreitungsrichtung als in beiden Richtungen, von A nach B oder von B nach A wählen. Für andere Ereignisse wie Einbruch, Bereichszutritt, Bereichsausgang usw. klicken Sie auf das Live-Video, um die Endpunkte des Bereichs einzustellen und rechtsklicken Sie darauf, um die Zeichnung zu beenden.

**Hinweis:** Wird die Live-Ansicht unterbrochen, dann können Erkennungsbereich/-linie nicht gezeichnet und keine Regeln eingestellt werden.

4. Haken Sie das Kontrollkästchen der kombinierten Regel ab, um die Regel für die Verhaltensanalyse einzustellen.
5. Wählen Sie zwei konfigurierte Einzelregeln als Regel A und Regel B der kombinierten Regel, stellen Sie das Minimum- und Maximum-Zeitintervall für die beiden Einzelregeln ein und wählen Sie dann die Auslösereihenfolge der Einzelregeln für die Alarmfilterung.

**Hinweise:**

- Wenn Sie für den Rule Type die Option None auswählen, ist die Regeloption deaktiviert und es kann keine Verhaltensanalyse konfiguriert werden.
  - Bis zu 8 Einzelregeln und 2 kombinierte Regeln sind konfigurierbar. Linienüberschreitung, Einbruch, Bereichszutritt und Bereichsausgang werden für die kombinierten Regeln unterstützt.
6. Klicken Sie auf **Save**, um die Einstellung zu speichern.
  7. Klicken Sie auf die Registerkarte **Arming Schedule**, um die Zeitplanung für die einzelnen Regeln einzustellen und klicken Sie auf **Save** um die Einstellungen zu speichern.
  8. Klicken Sie auf die Registerkarte **Linkage Method**, haken Sie das Kontrollkästchen der entsprechenden Verknüpfungsmethode für die einzelnen Regeln ab und klicken Sie auf **Save**, um die Einstellungen zu speichern.

## ❖ Erweiterte Konfiguration

Verhaltensanalyse-Version: Hier wird die Version der Algorithmenbibliothek aufgeführt.

### ● Parameter

Konfigurieren Sie die folgenden Parameter, um die Konfiguration zu detaillieren.

Abbildung 10–28 Erweiterte Konfiguration

**Detection Sensitivity** [0~4]: Bezieht sich auf die Empfindlichkeit, mit welcher die Kamera ein Ziel erkennt. Je höher der Wert, desto einfacher kann das Ziel erkannt werden und desto größer ist das Risiko von Fehlinformationen. Der Standardwert 3 wird empfohlen.

**Background Update Rate** [0~4]: Bezieht sich auf die Geschwindigkeit, mit der eine neue Szene die vorherige Szene ersetzt. Der Standardwert 3 wird empfohlen.

**Single Alarm:** Ist Einzelalarm gewählt, löst das Ziel im konfigurierten Bereich den Alarm nur einmal aus. Ist das Kontrollkästchen nicht abgehakt, löst das gleiche Ziel kontinuierlichen Alarm im gleichen konfigurierten Bereich aus.

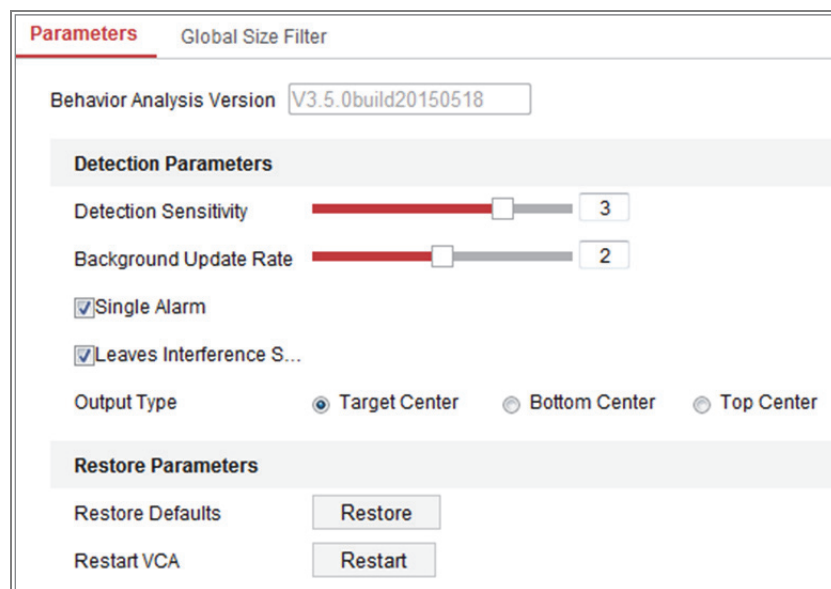
**Leave Interference Suppression:** Haken Sie dieses Kontrollkästchen ab, um die Störung durch Blätter im konfigurierten Bereich zu unterdrücken.

**Output Type:** Wählen Sie die Position des Rahmens. Target Center, Bottom Center und Top Center sind wählbar. Z.B.: Das Ziel befindet sich in der Mitte des Rahmens, wenn „Mitte des Ziels“ ausgewählt wurde.

**Restore Default:** Klicken Sie auf Restore, um die konfigurierten Parameter zu den Standardeinstellungen zurückzusetzen.

**Restart VCA:** Neustart der Algorithmenbibliothek der Verhaltensanalyse.

- Filter globale Größe

**Hinweis:** Im Gegensatz zu dem Größenfilter unter Regel, der einzelne Regeln betrifft, betrifft der globale Größenfilter alle Regeln.

**Schritte:**

1. Haken Sie das Kontrollkästchen **Global Size Filter** zur Aktivierung der Funktion ab.
2. Wählen Sie für den Filter Type die Option Actual Size oder Pixel aus.

**Actual Size:** Geben Sie Länge und Breite der maximalen und minimalen Größe ein. Nur Ziele, deren Größe zwischen Minimal- und Maximalwert liegt, lösen den Alarm aus.

**Hinweise:**

- Die Kamerakalibrierung muss konfiguriert werden, wenn Sie Filter nach tatsächlicher Größe wählen.
- Die Länge der maximalen Größe muss länger sein, als die Länge der minimalen Größe; gleiches gilt für die Breite.

**Pixel:** Klicken Sie auf „minimale Zeichnungsgröße“, um das Rechteck mit Mindestgröße in der Live-Ansicht zu zeichnen. Klicken Sie auf „maximale Zeichnungsgröße“, um das Rechteck mit der maximalen Größe in der Live-Ansicht zu zeichnen. Ziele kleiner als die Minimalgröße oder größer als die Maximalgröße werden gefiltert.

**Hinweise:**

- Der gezeichnete Bereich wird durch den Hintergrundalgorithmus in Pixel umgewandelt.

- Der globale Größenfilter kann nicht konfiguriert werden, wenn die Live-Ansicht unterbrochen ist.
  - Die Länge der maximalen Größe muss länger sein, als die Länge der minimalen Größe; gleiches gilt für die Breite.
3. Klicken Sie auf **Save**, um die Einstellung zu speichern.

### 10.3.2 Gesichtsaufnahme

Die Kamera kann das Gesicht aufnehmen, das im konfigurierten Bereich erscheint und die Daten der Gesichtsm Merkmale wie Alter und Geschlecht werden mit dem aufgenommenen Bild hochgeladen.

#### ❖ Überblendung und Erfassung

Informationen werden auf dem Bild und dem Datenstrom angezeigt.

**Display VCA info. on Stream:** Die grünen Rahmen werden in der Live-Ansicht oder Wiedergabe auf dem Ziel angezeigt.

**Display Target info. on Alarm Picture:** Auf dem hochgeladenen Alarmbild befindet sich ein Rahmen auf dem Ziel, sofern das Kontrollkästchen abgehakt ist.

Fotoeinstellung: Wählen Sie die Bildqualität für das aufgenommene Bild. Good, Better und Best sind wählbar.

Hintergrund hochladen: Haken Sie das Kontrollkästchen ab, wenn das Hintergrundbild ebenfalls hochgeladen werden soll.

#### ❖ Abgeschirmter Bereich

Der abgeschirmte Bereich ermöglicht die Einstellung eines spezifischen Bereichs, in dem die Gesichtsaufnahme nicht funktioniert. Bis zu 4 abgeschirmte Bereiche werden unterstützt.

#### **Schritte:**

1. Klicken Sie auf das Sechseck , um den abgeschirmten Bereich durch Anklicken der Endpunkte im Live-Ansichtsfenster zu zeichnen und rechtsklicken Sie darauf, um die Zeichnung des Bereichs zu beenden.

**Hinweise:**

- Mehrseitiger Bereich (4 - 10 Seiten) wird unterstützt.
- Klicken Sie auf , um die gezeichneten Bereiche zu löschen.
- Wird die Live-Ansicht unterbrochen, kann der abgeschirmte Bereich nicht gezeichnet werden.

Abbildung 10–29 Abgeschirmten Bereich zeichnen

2. Klicken Sie auf **Save**, um die Einstellung zu speichern.

❖ **Regel**

**Schritte:**

1. Haken Sie das Kontrollkästchen **Rule** zur Aktivierung der Regeln zur Gesichtsaufnahme ab.
2. Klicken Sie auf das Rechteck , um den Mindestabstand der Pupillen zu zeichnen. Der Abstand der gezeichneten Pupillen wird im Feld unter der Live-Ansicht angezeigt.  
Mindestabstand der Pupillen bezieht sich auf die Mindest-Rechteckgröße des Bereichs zwischen zwei Pupillen und ist der allgemeine Standard für eine Kamera, eine Zielperson zu identifizieren.
3. Klicken Sie auf das Sechseck , um den Erkennungsbereich für die Gesichtsaufnahme zu zeichnen. Klicken Sie zum Zeichnen auf die Endpunkte im Live-Ansichtsfenster und rechtsklicken Sie darauf, um die Zeichnung des Bereichs zu beenden.

**Hinweise:**

- Mehrseitiger Bereich (4 - 10 Seiten) wird unterstützt.
- Wird die Live-Ansicht unterbrochen, kann der konfigurierte Bereich nicht gezeichnet werden.

4. Klicken Sie auf **Save**, um die Einstellung zu speichern.

❖ **Erweiterte Konfiguration**

Gesichtsaufnahme-Version: Hier wird die Version der Algorithmenbibliothek aufgeführt.

Konfigurieren Sie die folgenden Parameter entsprechend Ihrer Umgebung.

Abbildung 10–30 Gesichtsaufnahme – Erweiterte Konfiguration

**Erkennungsparameter:**

**Generation Speed** [1 bis 5]: Geschwindigkeit zur Identifizierung des Ziels. Je höher der Wert, desto schneller wird das Ziel erkannt. Bei recht niedriger Einstellung des Wertes wird das Gesicht nicht erfasst, wenn es von Anfang an im konfigurierten Bereich war. Reduziert Fehlinformationen zu Gesichtern auf Wandbildern oder Postern. Der Standardwert 3 wird empfohlen.

**Capture Times** [1 bis 10]: Bezieht sich auf die Anzahl der Aufnahmen eines Gesichts, während es sich im konfigurierten Bereich aufhält. Der Standardwert ist 1.

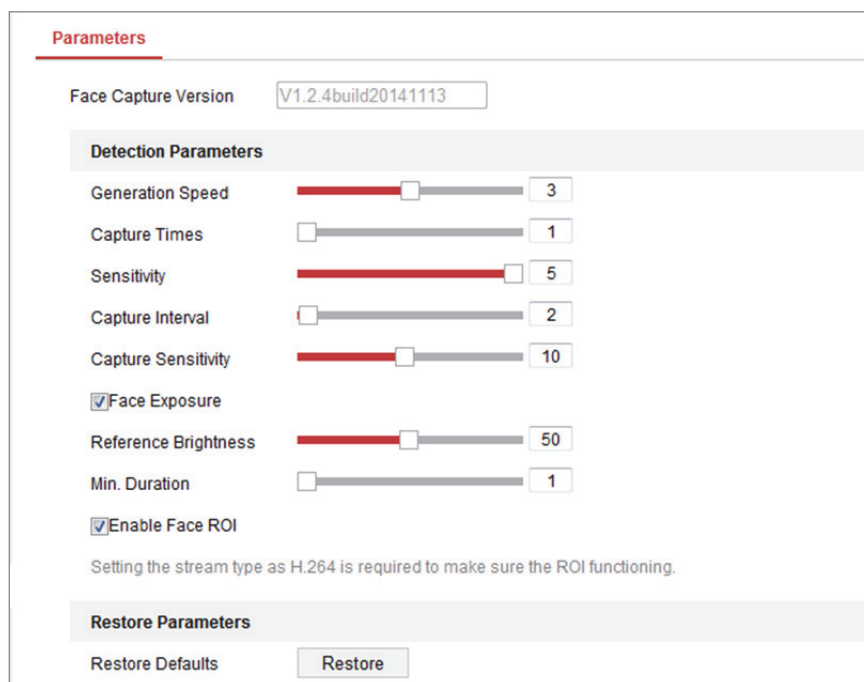
**Sensitivity** [1 bis 5]: Empfindlichkeit zur Identifizierung des Ziels. Je höher der Wert, desto einfacher wird ein Ziel erkannt und desto größer ist die Möglichkeit von Fehlinformationen. Der Standardwert 3 wird empfohlen.

**Capture Interval** [1 bis 255 Bilder]: Bildintervall zur Aufnahme. Stellen Sie den Wert als 1 ein (Standardwert), so nimmt die Kamera das Bild in jedem Einzelbild auf.

**Capture Sensitivity** [0 bis 20]: Grenzwert, mit welchem die Kamera das Ziel als Gesicht behandelt. Nur wenn die Gesichtspunktzahl, die durch den Algorithmus generiert wird, gleich oder höher als der Wert ist, behandelt die Kamera das Ziel als ein Gesicht. Der Standardwert 2 wird empfohlen.

#### **Erweiterte Parameter Gesichtsaufnahme:**

**Face Exposure:** Haken Sie das Kontrollkästchen zur Aktivierung der Gesichtsbelichtung ab.

**Reference Brightness** [0 bis 100]: Referenzhelligkeit eines Gesichts im Gesichtsbelichtungsmodus. Wird ein Gesicht erkannt, so stellt die Kamera die Gesichtshelligkeit gemäß dem eingestellten Wert ein. Je höher der Wert, desto heller ist das Gesicht.

**Minimum Duration** [1 bis 60 min]: Die Mindestdauer, für welche die Kamera das Gesicht beleuchtet. Der Standardwert ist 1 Minute.

**Hinweis:** Ist die Gesichtsbelichtung aktiviert, so achten Sie darauf, dass die WDR-Funktion aktiviert und die manuelle Irisblende gewählt ist.

**Enable Face ROI:** Nimmt die Kamera ein Gesicht auf, so wird der Gesichtsbereich als der Bereich von Interesse behandelt und die Bildqualität dieses Bereichs wird verbessert.

**Restore Default:** Klicken Sie auf **Restore**, um alle Einstellungen der erweiterten Konfiguration zu den Werkseinstellungen zurückzusetzen.

### 10.3.3 Personenzählung

**Zweck:**

Die Personenzählfunktion dient der Berechnung der Anzahl der Objekte, die einen bestimmten konfigurierten Bereich betreten oder verlassen haben. Dies wird vielfach an Eingängen und Ausgängen genutzt.

**Hinweise:**

Wir empfehlen, die Kamera direkt oberhalb des Eingangs/Ausgangs zu installieren. Zur Verbesserung der Zählgenauigkeit achten Sie darauf, dass Ihre Kamera horizontal installiert ist.

**Schritte:**

1. Rufen Sie das Zählkonfigurationsmenü auf: **Configuration > People Counting**.

Abbildung 10–31 Personenzählkonfiguration

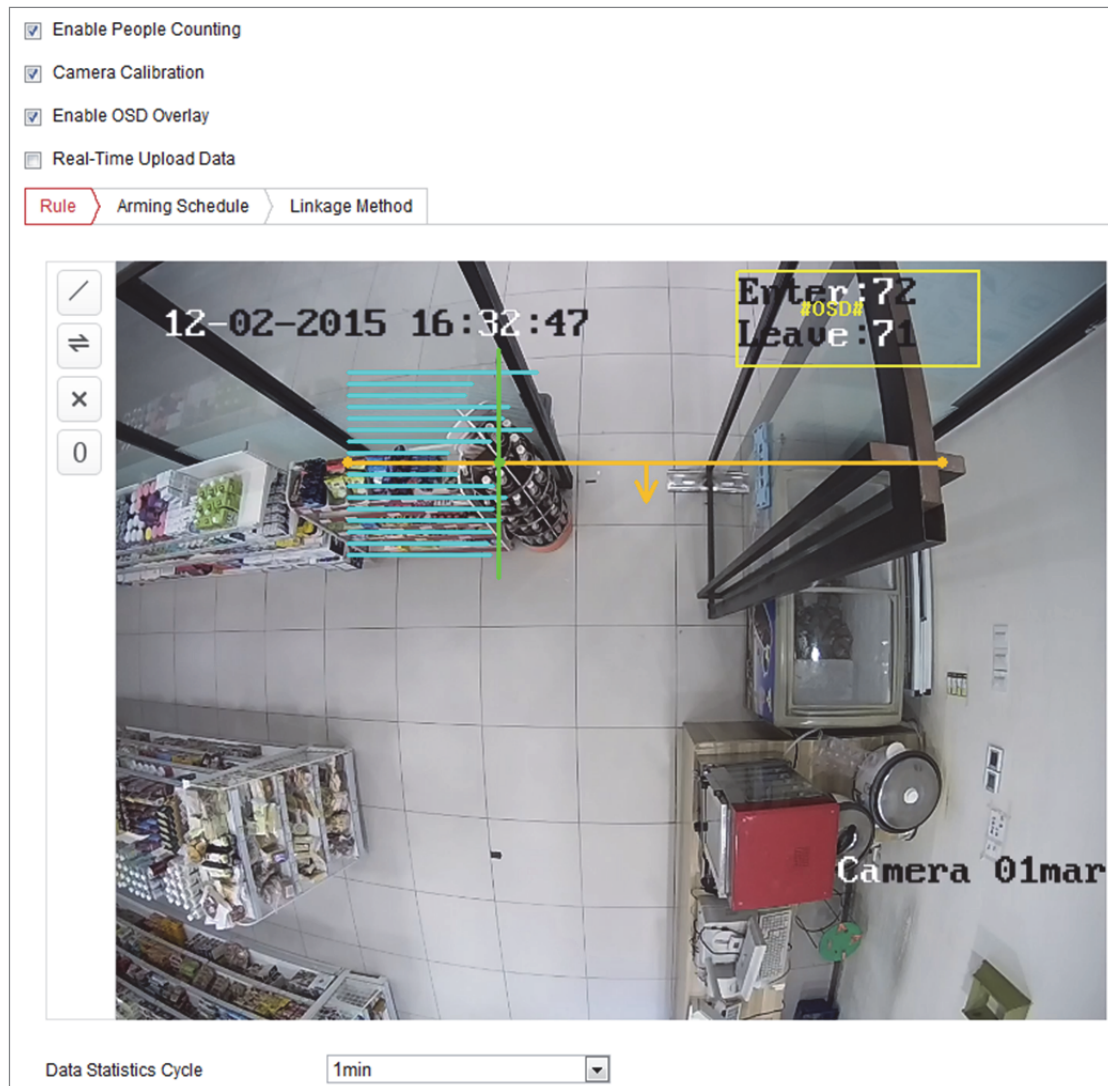

2. Haken Sie das Kontrollkästchen **Enable People Counting** zur Aktivierung der Funktion ab.
3. Stellen Sie die Erkennungslinie ein.

Eine orangefarbene Linie, als Erkennungslinie bezeichnet, kann im Live-Video eingestellt werden und Objekte, welche über die Linie ein- oder ausgehen, werden erkannt und gezählt.

- 1) Klicken Sie auf  links von der Live-Ansicht. Eine orangefarbene Linie wird im Bild angezeigt.
- 2) Ziehen Sie die Erkennungslinie in die gewünschte Position.
- 3) Ziehen Sie die gelben Endpunkte der Erkennungslinie zum Einstellen der Länge.

**Hinweis:**

- Die Erkennungslinie muss in der Position direkt unterhalb der Kamera gezeichnet werden und sollte den gesamten Eingang/Ausgang abdecken.
  - Zeichnen Sie die Linie nicht an einer Stelle, an der sich Personen aufhalten können.
- 4) Klicken Sie auf , um die Erkennungslinie zu löschen.
  - 5) Klicken Sie auf , um die Richtung zu ändern. Der gelbe Pfeil zeigt die Richtung des Zugangs an.
4. Haken Sie das Kontrollkästchen **Camera Calibration** zur Aktivierung der Kamerakalibrierung ab. Eine Kalibrierungslinie (die grüne vertikale Linie) und mehrere blaue horizontale Linien werden in der Live-Ansicht angezeigt.
- Camera Calibration:** Stellen Sie die Breite (gewöhnlich die Schulterbreite) einer Person für die Zählung ein. Korrekt eingestellte Kalibrierungsparameter erhöhen die Zählgenauigkeit.
- Blue Horizontal Lines:** Eine blaue Linie zeigt die erkannte Breite (gewöhnlich die Schulterbreite) einer durchgehenden Person. Bis zu acht blaue Linien können auf jeder Seite der Erkennungslinie angezeigt werden. Diese Linien dienen als Referenz für die Kalibrierung.
- Calibration Line (grüne vertikale Linie):** Der Abstand vom linken Endpunkt zur Kalibrierungslinie (Kalibrierungslinienbreite) zeigt die eingestellte Breite einer Person. Ziehen Sie die Kalibrierungslinie zum Einstellen des Abstands gemäß der Verteilung der bauen Linien.
- Advanced:** Sie können die Position und die Größe der Erkennungslinie und der Kalibrierungslinie genau einstellen.
- 1) Ziehen Sie den Cursor oder geben Sie die Werte in den Textfeldern für den Start- und Endpunkt der Erkennungslinien ein.
  - 2) Klicken Sie auf , um Empfohlene Breite der Kalibrierungslinie zu aktualisieren, die vom System automatisch berechnet wird.
  - 3) Ziehen Sie den Cursor oder geben Sie die Werte zum Einstellen der Kalibrierungslinienbreite ein. Sie können den Wert wie vorgeschlagen oder entsprechend den Anforderungen einstellen.

Abbildung 10–32 Personenzählkonfiguration – Erweitert

5. Zähldaten einstellen und anzeigen.
  - 1) Haken Sie das Kontrollkästchen **Enable OSD Overlay** ab, damit wird die Anzahl der ein- und ausgehenden Personen in Echtzeit im Live-Video angezeigt.
  - 2) Ziehen Sie das OSD-Textfeld in die gewünschte Position.
  - 3) Sollen die Echtzeit-Zähldaten hochgeladen werden, so haken Sie das Kontrollkästchen **Real-Time Upload Data** ab.
  - 4) Möchten Sie den Zählzyklus manuell einstellen, so wählen Sie den gewünschten Zeitraum im Aufklappmenü **Data Statistics Cycle**.
  - 5) Zum Zurücksetzen des Zählers klicken Sie auf **0** links von der Live-Ansicht.
6. Klicken Sie auf **Arming Schedule**, um die Scharfschaltplanung einzustellen. Siehe *Aufgabe 2: Scharfschaltplanung für die Bewegungserkennung einstellen* in *Abschnitt 10.1.1*.
7. Haken Sie das Kontrollkästchen **Linkage Method** zur Auswahl der Verknüpfungsmethode ab. Siehe *Aufgabe 3: Verknüpfungsmethode für die Bewegungserkennung einstellen* in *Abschnitt 10.1.1*.
8. Klicken Sie auf **Save**, um die Einstellung zu speichern.

**Hinweis:**

Die Statistiken der Personenzählung werden unter der Registerkarte **Application** berechnet. Navigieren Sie zu **Application**, um die Personenzählstatistik abzuhaken.

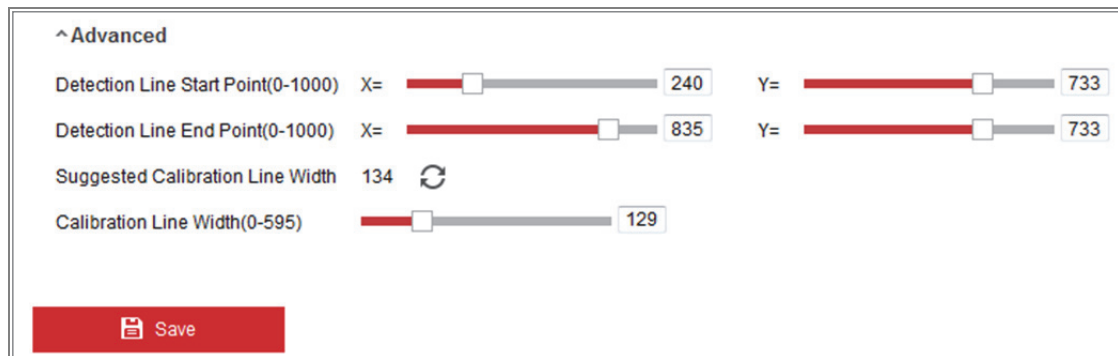
## 10.3.4 Zählen

Die Zählfunktion hilft bei der Berechnung der Anzahl von Personen, die einen bestimmten konfigurierten Bereich betreten oder verlassen haben und sie wird weitläufig an Eingängen und Ausgängen eingesetzt.

Anders als die Personenzählfunktion, die von iDS-Kameras unterstützt wird, benötigt die Zählfunktion keine Kamerakalibrierung.

### **Hinweise:**

Wir empfehlen, die Kamera horizontal direkt über dem Eingang/Ausgang zu installieren, um die Zählgenauigkeit zu verbessern.

### **Schritte:**

1. Rufen Sie das Zählkonfigurationsmenü auf: **Configuration > Counting**.

Abbildung 10–33 Zählkonfiguration

2. Haken Sie das Kontrollkästchen **Enable Counting** zur Aktivierung der Funktion ab.

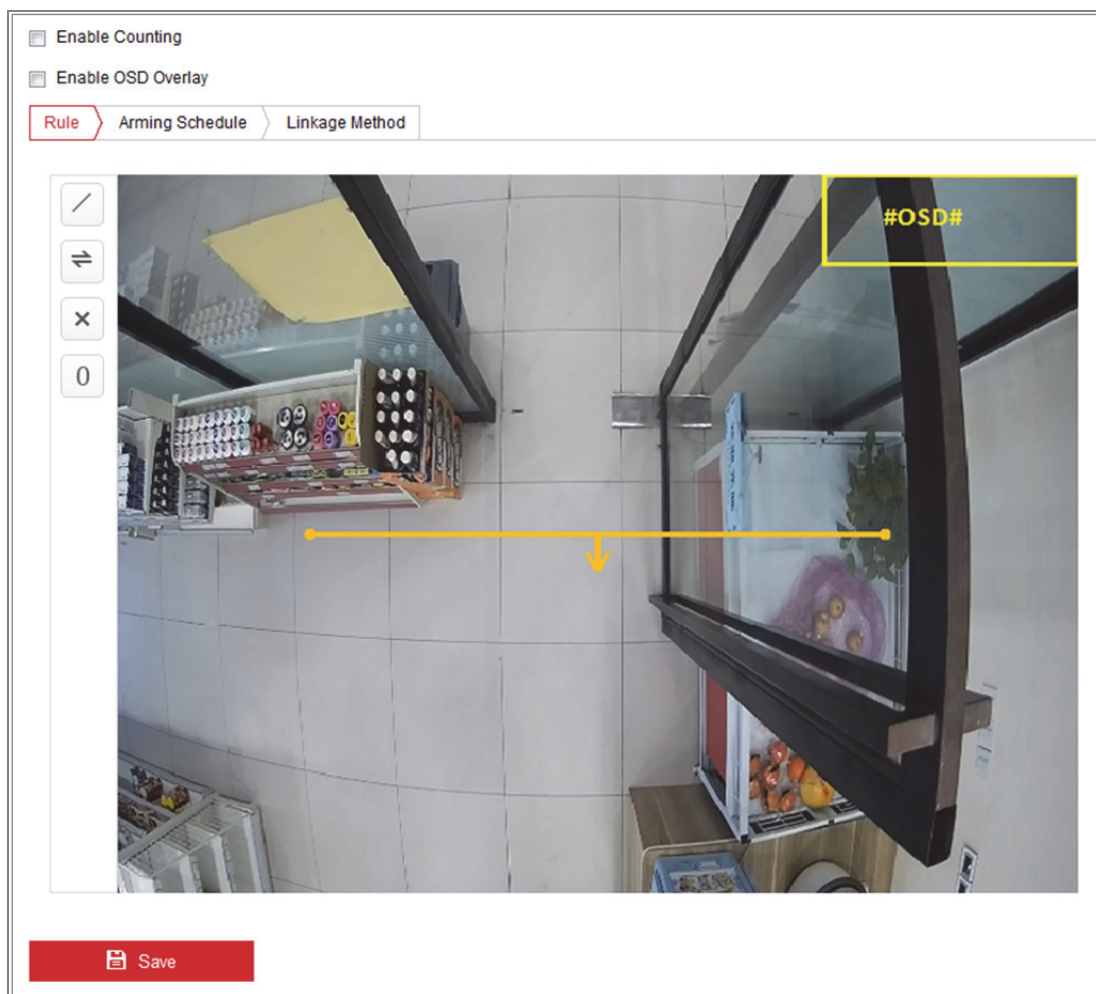

3. Haken Sie das Kontrollkästchen **Enable OSD Overlay** ab, damit wird die Anzahl der ein- und ausgehenden Personen in Echtzeit im Live-Video angezeigt.
4. Stellen Sie die Erkennungslinie ein.

Eine orangefarbige Linie, als Erkennungslinie bezeichnet, kann im Live-Video eingestellt werden und Objekte, welche über die Linie ein- oder ausgehen, werden erkannt und gezählt.

- 1) Klicken Sie auf , um eine Erkennungslinie zu zeichnen, damit wird eine orangefarbige Erkennungslinie im Bild angezeigt.

**Hinweis:**

- Die Erkennungslinie muss in der Position direkt unterhalb der Kamera gezeichnet werden und sollte den gesamten Eingang/Ausgang abdecken.
- Zeichnen Sie die Erkennungslinie in einer Position, an der sich keine Personen aufhalten.

- 2) Ziehen Sie die Erkennungslinie in die gewünschte Position.
  - 3) Ziehen Sie die beiden Endpunkte der Erkennungslinie zum Einstellen der Länge.
  - 4) Klicken Sie auf , um die Erkennungslinie zu löschen.
  - 5) Klicken Sie zum Ändern der Richtung auf .
5. Klicken Sie auf , damit wird die Anzahl der ein- und ausgehenden Personen auf Null zurückgesetzt.
  6. Klicken Sie auf **Arming Schedule**, um das Scharfschalteneinstellungsmenü aufzurufen und ziehen Sie die Maus auf der Zeitleiste, um die Zeit einzustellen.
  7. Haken Sie das Kontrollkästchen **Linkage Method** zur Auswahl der Verknüpfungsmethode ab.
  8. Klicken Sie auf **Save**, um die Einstellung zu speichern.

**Hinweis:**

Die Zählstatistik wird unter der Registerkarte **Application** berechnet. Navigieren Sie zu **Application**, um die Zählstatistik abzuhaken.

### 10.3.5 Wärmekarte

Die Wärmekarte ist eine grafische Darstellung von Daten, die durch Farben dargestellt werden. Die Wärmekartenfunktion der Kamera dient gewöhnlich der Analyse der Besuchs- und Aufenthaltszeiten von Kunden in einem konfigurierten Bereich.

**Schritte:**

1. Rufen Sie das Wärmekartenkonfigurationsmenü auf: **Configuration > Heat Map**.

Abbildung 10–34 Wärmekartenkonfiguration

2. Haken Sie das Kontrollkästchen **Enable Heat Map** zur Aktivierung der Funktion ab.

3. Navigieren Sie zu **Area Settings**, um den Erkennungsbereich zu zeichnen.  
Klicken Sie zum Zeichnen des Bereichs auf die Endpunkte im Live-Ansichtsfenster und rechtsklicken Sie darauf, um die Zeichnung zu beenden. Bis zu 8 Bereiche sind konfigurierbar.  
**Hinweis:** Klicken Sie auf **Select All**, um das gesamte Live-Ansichtsfenster als konfigurierten Bereich zu wählen. Alternativ klicken Sie auf **Delete**, um den gezeichneten Bereich zu löschen.
4. Konfigurieren Sie die Parameter für den gezeichneten Bereich.  
**Detection Sensitivity [0~100]:** Bezieht sich auf die Empfindlichkeit der Kamera zur Identifizierung eines Ziels. Eine übersteigerte Empfindlichkeit kann zu Fehlinformationen führen. Wir empfehlen, die Empfindlichkeit auf den Standardwert 50 einzustellen.  
**Background Update Rate [0~100]:** Bezieht sich auf die Geschwindigkeit, mit der eine neue Szene die vorherige Szene ersetzt. Z.B.: Vor einem Regal werden die Personen daneben doppelt gezählt, wenn die Ware aus dem Regal entnommen wird. Die Kamera behandelt dann das Regal (mit entfernter Ware) als neue Szene. Der Standardwert 50 wird empfohlen.  
**Scene Change Level [0~100]:** Bezieht sich auf den Reaktionspegel der Kamera in einer dynamischen Umgebung, beispielsweise schwingenden Gardinen. Die Kamera kann die schwingenden Gardinen als Ziel betrachten. Die Einstellung des korrekten Pegels vermeidet die Fehlinformationen. Der Standardpegel ist 50.  
**Minimum Target Size [0~100]:** Bezieht sich auf die Größe, wenn die Kamera ein Ziel identifiziert. Sie können die Zielgröße entsprechend der Umgebung einstellen. Die Standardgröße ist 50.  
**Target Track:** Wählen Sie ON oder OFF, um die Verfolgung des Ziels zu aktivieren oder zu deaktivieren.
5. Navigieren Sie zur Registerkarte **Arming Schedule** und ziehen Sie die Maus auf der Zeitleiste, um die Scharfschaltplanung einzustellen.
6. Navigieren Sie zur Registerkarte **Linkage Method** und wählen Sie die Verknüpfungsmethode durch Abhaken des Kontrollkästchens Notify Surveillance Center.
7. Klicken Sie auf **Save**, um die Einstellung zu speichern.

**Hinweis:**

Die Wärmekartenstatistik wird unter der Registerkarte Application berechnet. Navigieren Sie zu Application, um die Wärmekartenstatistik abzuhaken.

### 10.3.6 Straßenverkehr

**Zweck:**

Vehicle Detection und Mixed-traffic Detection stehen zur Überwachung des Straßenverkehrs zur Verfügung. In Vehicle Detection wird das vorbeifahrende Fahrzeug erkannt und ein Bild des Kennzeichens kann aufgenommen werden. Fahrzeugfarbe, Marke und andere Daten können automatisch erkannt werden. In Mixed-traffic Detection werden Fußgänger, Motorfahrzeuge und nicht motorisierte Fahrzeuge erkannt und das Bild des Objekts (für Fußgänger, nicht motorisierte Fahrzeuge und Motorfahrzeuge ohne Kennzeichen) oder das Kennzeichen (für Motorfahrzeuge mit Kennzeichen) kann aufgenommen werden. Sie können ein Alarmsignal zur Benachrichtigung der Überwachungszentrale senden und das aufgenommene Bild auf FTP-Server hochladen.

**Hinweis:** Die Straßenverkehrsfunktion variiert entsprechend den unterschiedlichen Kameramodellen.

● **Erkennungskonfiguration**

**Schritte:**

1. Wählen Sie den Erkennungstyp in der Liste. Vehicle Detection und Mixed-traffic Detection sind wählbar.

**Hinweis:** Rebooten Sie das Gerät, um die neuen Einstellungen zu übernehmen, wenn Sie den Erkennungstyp des Straßenverkehrs umschalten.

2. Haken Sie das Kontrollkästchen Enable zur Aktivierung der gewählten Erkennungsfunktion ab.

3. Wählen Sie die Fahrspur im entsprechenden Aufklappmenü. Bis zu 4 Fahrspuren sind wählbar.

4. Ziehen Sie die Fahrspurlinie zum Einstellen der Position oder ziehen Sie das Ende der Linie, um Länge und Winkel einzustellen.
5. Stellen Sie das Zoomverhältnis der Kamera ein, sodass die Größe des Fahrzeugs im Bild in etwa dem roten Rahmen entspricht. Nur die Position des roten Rahmens kann eingestellt werden.

**Hinweis:** Es kann immer nur 1 Kfz-Kennzeichen für eine Fahrspur aufgenommen werden.

6. Wählen Sie die Abkürzung für ein Bundesland/Land im Aufklappmenü, wenn die Zuordnung von Kfz-Kennzeichen nicht erkannt wird.
7. Stellen Sie die Scharfschaltplanung ein.

- 1) Klicken Sie auf Arming Schedule, um das Scharfschaltplanungsmenü aufzurufen.
- 2) Klicken Sie auf die Zeitleiste und ziehen Sie die Maus zur Auswahl des Zeitraums. Klicken Sie auf Delete oder Delete All, um die konfigurierte Planung zu löschen.
- 3) Bewegen Sie die Maus zum Ende jedes Tages, damit wird ein Dialogfenster zum Kopieren angezeigt und Sie können die aktuellen Einstellungen auf andere Tage kopieren.
- 4) Klicken Sie auf Save, um die Einstellung zu speichern.

**Hinweis:** Die einzelnen Zeitperioden dürfen sich nicht überlappen. Bis zu 8 Zeiträume können für jeden Tag konfiguriert werden.

8. Stellen Sie die Verknüpfungsmethode ein. Notify Surveillance Center und Upload to FTP/Memory Card/NAS sind wählbar.
  - **Notify Surveillance Center:** Bei einem Ereignis wird eine Ausnahme oder ein Alarmsignal an die Fernmanagementsoftware gesendet.
  - **Upload to FTP/Memory Card/NAS:** Wenn ein Alarm ausgelöst wird, wird das Bild erfasst und auf einen FTP-Server hochgeladen. Speichern Sie das Bild auf der lokalen SD-Karte oder einem verbundenen NAS.
9. Klicken Sie auf Save, um die Einstellungen zu aktivieren.

# Kapitel 11 Speichereinstellungen

## Bevor Sie beginnen:

Zur Konfiguration der Aufnahmeeinstellungen vergewissern Sie sich, dass das Netzwerkspeichermedium oder das lokale Speichermedium konfiguriert ist.

## 11.1 Aufnahmeplanung konfigurieren

### Zweck:

Es gibt zwei Aufnahmetypen für die Kameras: manuelle Aufnahme und geplante Aufnahme. Dieser Abschnitt enthält die Anweisungen zum Konfigurieren einer geplanten Aufnahme. Standardmäßig werden die Aufnahmedateien geplanter Aufnahmen lokal oder im Netzwerklaufwerk gespeichert.

### Schritte:

1. Rufen Sie den Konfigurationsdialog für geplante Aufnahmen auf: **Configuration > Storage > Schedule Settings > Record Schedule.**

Abbildung 11–1 Aufnahmeplanmenü

2. Markieren Sie das Kontrollkästchen **Enable**, um geplante Aufnahme zu aktivieren.

3. Klicken Sie auf **Advanced**, um die Aufnahmeparameter der Kamera einzustellen.

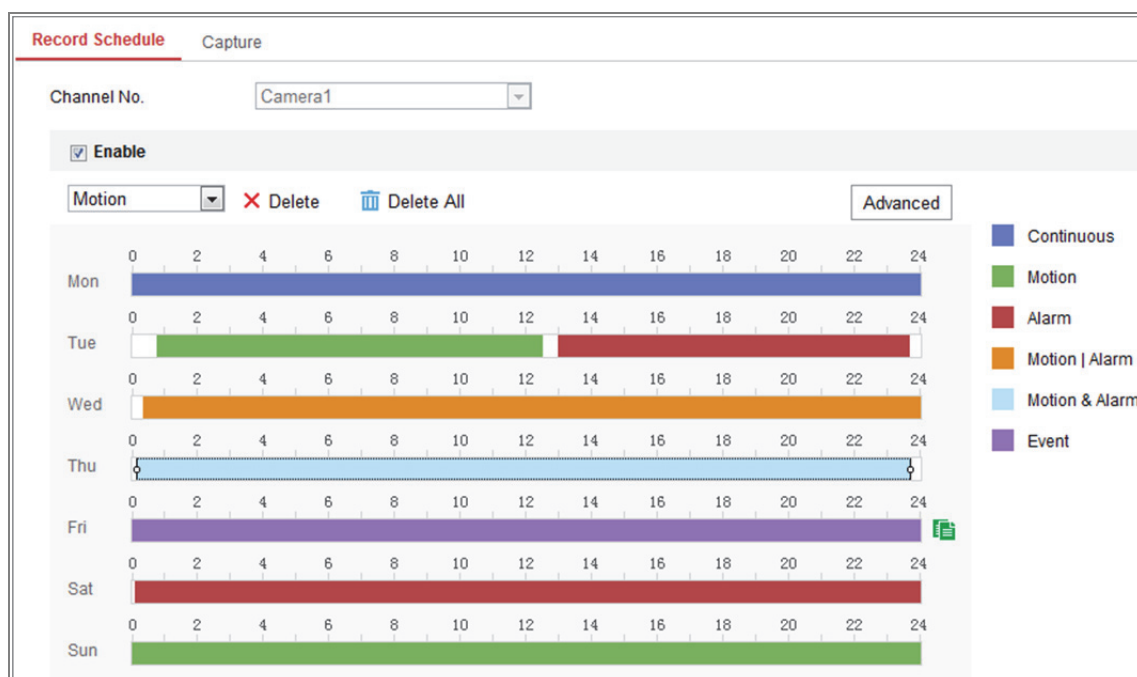

Abbildung 11–2 Aufnahmeparameter

- **Pre-record:** Vorlaufzeit der Aufnahme vor der festgelegten Zeit oder dem Ereignis. Löst beispielsweise ein Alarm eine Aufnahme um 10:00 aus und die Voraufnahmezeit ist auf 5 Sekunden eingestellt, dann startet die Kamera die Aufnahme um 9:59:55.

Für die Voraufnahmezeit können folgende Werte eingestellt werden: No Pre-record, 5s, 10s, 15s, 20s, 25s, 30s oder not limited.

- **Post-record:** Nachlaufzeit der Aufnahme nach der festgelegten Zeit oder dem Ereignis. Endet eine alarmausgelöste Aufnahme beispielsweise um 11:00 und die Nachaufnahmezeit ist auf 5 Sekunden eingestellt, dann nimmt die Kamera bis 11:00:05 auf.

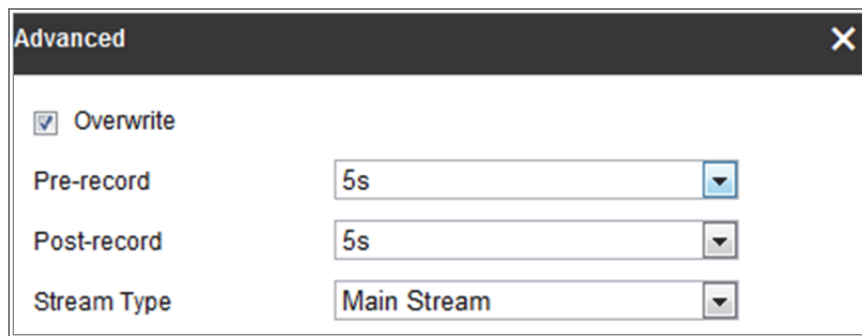
Die Nachaufnahmedauer kann auf 5 Sek., 10 Sek., 30 Sek., 1 Min., 2 Min., 5 Min. oder 10 Min. eingestellt werden.

- **Stream Type:** Wählen Sie den Stream-Typ für die Aufnahme.

**Hinweis:** Die Aufnahmeparameterkonfiguration hängt vom Kameramodell ab.

4. Wählen Sie eine **Aufzeichnungsart** aus. Der Aufnahmetyp kann Kontinuierlich, Bewegungserkennung, Alarm, Bewegung | Alarm, Bewegung & Alarm und Ereignis sein.

- **Kontinuierlich**

Wenn Sie **Continuous** auswählen, wird das Video entsprechend zur Dauer des Zeitplans automatisch aufgenommen.

- **Durch Bewegungserkennung ausgelöste Aufnahme**

Wenn Sie **Motion Detection** auswählen, wird das Video aufgenommen, wenn eine Bewegung erkannt wird.

Neben der Konfiguration des Aufnahmezeitplans müssen Sie den Bewegungserkennungsbereich festlegen und das Kontrollkästchen **Trigger Channel** in **Linkage Method** im Fenster „Bewegungserkennungseinstellungen“ festlegen. Für detaillierte Informationen siehe **Aufgabe 1: Bewegungserkennungsbereich einstellen** in *Abschnitt 10.1.1*.

- **Durch Alarm ausgelöste Aufnahme**

Wenn Sie **Alarm**, auswählen, wird das Video aufgenommen, wenn ein Alarm über externe Alarmeingangskanäle ausgelöst wird.

Neben der Konfiguration der Aufnahmezeitplans müssen Sie den **Alarmtyp** festlegen und das Kontrollkästchen **Trigger Channel** in **Linkage Method** im Fenster **Alarmeingangseinstellungen** festlegen. Für detaillierte Informationen siehe *Abschnitt 10.1.3*.

- **Durch Bewegung und Alarm ausgelöste Aufnahme**

Wählen Sie **Motion & Alarm**, so wird das Video aufgenommen, wenn Bewegung und Alarm gleichzeitig ausgelöst wurden.

Abgesehen vom Aufnahmeplan müssen Sie die Parameter in den Dialogen **Bewegungserkennung** und **Alarmeingang-Einstellungen** konfigurieren. Siehe *Abschnitt 10.1.1* und *Abschnitt 10.1.3* für detaillierte Informationen.

- **Durch Bewegung | Alarm ausgelöste Aufnahme**

Wählen Sie **Motion | Alarm**, so wird das Video aufgenommen, wenn der externe Alarm ausgelöst oder Bewegung erkannt wurde.

Abgesehen vom Aufnahmeplan müssen Sie die Parameter in den Dialogen **Bewegungserkennung** und **Alarmeingang-Einstellungen** konfigurieren. Siehe *Abschnitt 10.1.1* und *Abschnitt 10.1.3* für detaillierte Informationen.

- **Durch Ereignisse ausgelöste Aufnahme**

Wählen Sie **Event**, so wird das Video aufgenommen, wenn eines der Ereignisse ausgelöst wurde. Neben der Konfiguration der Aufnahmeplanung, müssen Sie noch die Ereigniseinstellungen konfigurieren.

5. Wählen Sie den Aufnahmetyp und ziehen Sie die Maus auf der Zeitleiste zum Einstellen der Aufnahmeplanung.
6. Klicken Sie auf **Save**, um die Einstellung zu speichern.

## 11.2 Aufnahmeplanung konfigurieren

### Zweck:

Sie können geplante und ereignis ausgelöste Fotos konfigurieren. Das erfasste Foto kann lokal oder auf einem Netzwerkspeicher gespeichert werden.

### Schritte:

1. Rufen Sie das Aufnahmeeinstellungsmenü auf: **Configuration > Storage > Storage Settings > Capture**.

Abbildung 11–3 Aufnahmekonfiguration

2. Navigieren Sie zur Registerkarte **Capture Schedule**, um die Aufnahmeplanung durch Ziehen der Maus auf der Zeitleiste zu konfigurieren. Sie können die Aufnahmeplanung auf andere Tage kopieren, indem Sie auf das grüne Kopiersymbol rechts von der jeweiligen Zeitleiste klicken.
3. Klicken Sie auf **Advanced**, um den Stream-Typ zu wählen.

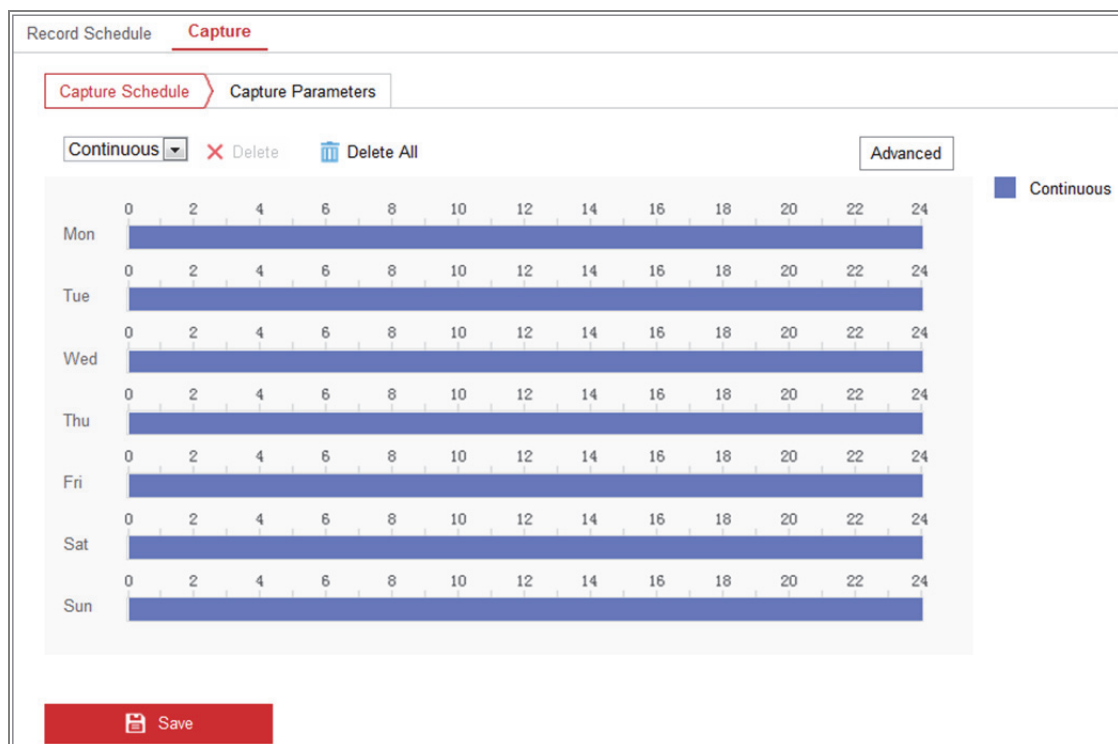

Abbildung 11–4 Erweiterte Einstellungen der Aufnahmeplanung

4. Klicken Sie auf **Save**, um die Einstellung zu speichern.
5. Navigieren Sie zur Registerkarte **Capture Parameters**, um die Aufnahmeparameter zu konfigurieren.
  - (1) Haken Sie das Kontrollkästchen **Enable Timing Snapshot** zur Aktivierung der kontinuierlichen Aufnahme ab.
  - (2) Wählen Sie Bildformat, Auflösung, Qualität und Aufnahmeintervall.
  - (3) Markieren Sie das Kontrollkästchen **Enable Event-triggered Snapshot**, um ereignis ausgelöste Fotos zu aktivieren.
  - (4) Wählen Sie Bildformat, Auflösung, Qualität, Aufnahmeintervall und Anzahl der Aufnahmen.

Record Schedule **Capture**

Capture Schedule > Capture Parameters

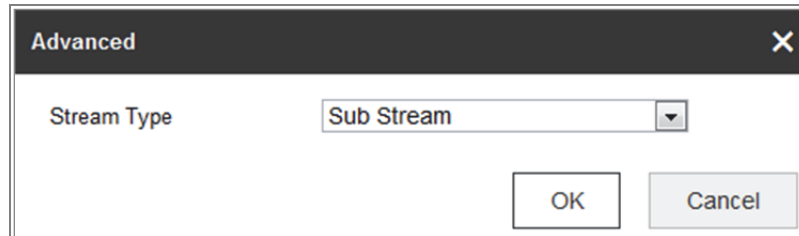
**Timing**

Enable Timing Snapshot

Format: JPEG

Resolution: 704\*576

Quality: High

Interval: 500 millisecond

**Event-Triggered**

Enable Event-Triggered Snapshot

Format: JPEG

Resolution: 704\*576

Quality: High

Interval: 500 millisecond

Capture Number: 4

**Save**

Abbildung 11–5 Aufnahmeparameter einstellen

6. Legen Sie das Zeitintervall zwischen zwei Fotos fest.
7. Klicken Sie auf **Save**, um die Einstellung zu speichern.

## 11.3 Netzwerkfestplatte konfigurieren

### **Bevor Sie beginnen:**

Das Netzwerklaufwerk muss innerhalb des Netzwerks verfügbar und korrekt konfiguriert sein, um die Aufnahme-, Protokoll-, Bilddateien usw. zu speichern.

### **Schritte:**

1. Netzwerklaufwerk hinzufügen.
  - (1) Rufen Sie das Netzwerklaufwerkeinstellungsmenü **Configuration > Storage > Storage Management > Net HDD** auf.

HDD Management **Net HDD**

**Net HDD**

HDD No.	Server Address	File Path	Type	Delete
1	10.10.36.61	/cxy_1	NAS	✘
2	10.10.36.252	/dvr/yanjian_1	NAS	✘
3			NAS	✘

Mounting Type:  User Name:  Password:

Abbildung 11–6 Netzwerk-Festplatte hinzufügen

- (2) Geben Sie die IP-Adresse des Netzwerklaufwerks ein und rufen Sie den Dateipfad auf.
- (3) Wählen Sie den Mountingtyp. NFS und SMB/CIFS sind wählbar. Sie können den Benutzernamen und das Passwort einstellen, um die Sicherheit bei Auswahl von SMB/CIFS zu garantieren.

**Hinweis:** Informationen zur Erstellung des Speicherpfads entnehmen Sie bitte dem *Benutzerhandbuch des NAS*.

- *Wir empfehlen für Ihren Datenschutz und für besseren Schutz Ihres Systems gegen Sicherheitsrisiken dringend die Verwendung sicherer Passwörter für alle Funktionen und Netzwerkgeräte. Das Passwort muss ein starkes Passwort Ihrer Wahl sein (mindestens 8 Schriftzeichen, einschließlich mindestens drei der folgenden Kategorien: Großbuchstaben, Kleinbuchstaben, Ziffern und Sonderzeichen), um die Sicherheit Ihres Produkts zu erhöhen.*
- *Die korrekte Konfiguration aller Passwörter und andere Sicherheitseinstellungen liegen in Verantwortung des Installateurs und/oder Endbenutzers.*

- (4) Klicken Sie auf **Save**, um das Netzwerklaufwerk hinzuzufügen.

2. Die hinzugefügte Netzwerkfestplatte initialisieren.

- (1) Rufen Sie den Konfigurationsdialog der Netzwerkfestplatte auf (**Configuration > Storage > Storage Management > HDD Management**). Darin werden Kapazität, freier Speicher, Status, Typ und Eigenschaften des Laufwerks angezeigt.

Abbildung 11–7 Oberfläche zur Speicherverwaltung

- (2) Ist der Status des Laufwerks **Uninitialized**, so haken Sie das entsprechende Kontrollkästchen zur Auswahl des Laufwerks ab und klicken Sie auf **Format**, um es zu initialisieren.

Nach Beendigung der Initialisierung wird der Status des Laufwerks **Normal**.

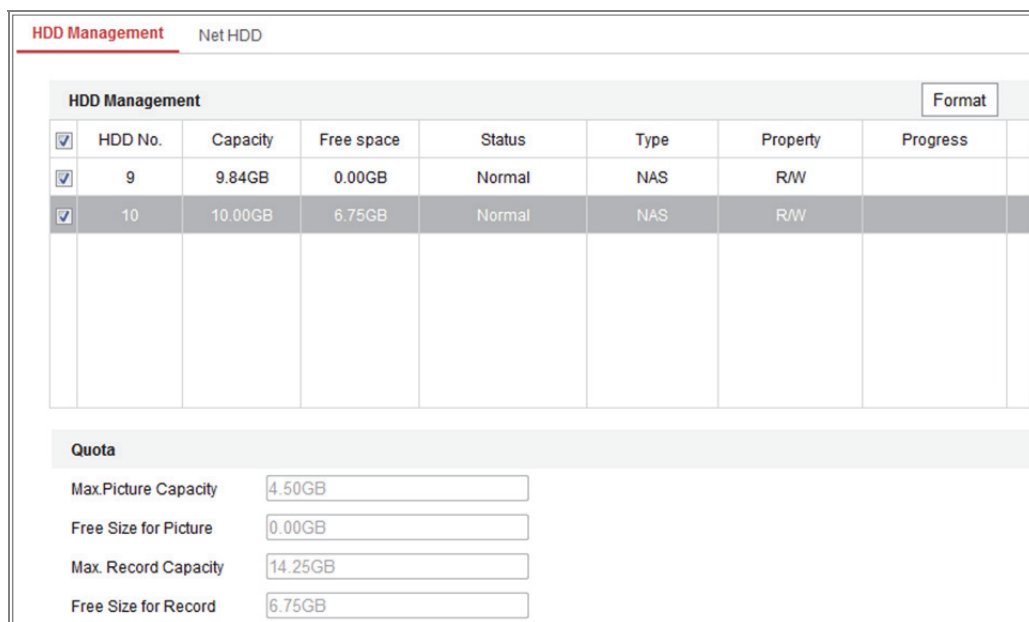

Abbildung 11–8 Anzeige des Laufwerksstatus

3. Definieren Sie die Quote für Aufnahmen und Bilder.
  - (1) Geben Sie den Prozentanteil des Kontingents für Fotos und Aufnahmen ein.
  - (2) Klicken Sie auf **Save** und aktualisieren Sie die Seite im Browser, damit die Einstellungen übernommen werden.

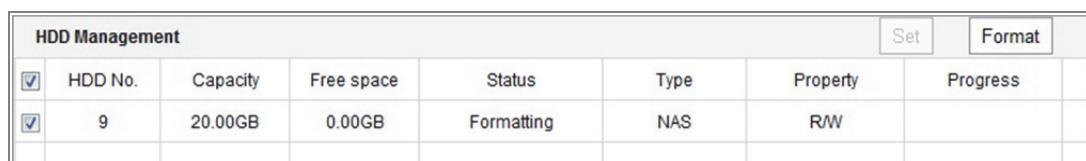

Quota	
Max. Picture Capacity	4.75GB
Free Size for Picture	4.75GB
Max. Record Capacity	14.50GB
Free Size for Record	14.50GB
Percentage of Picture	25 %
Percentage of Record	75 %

Save

Abbildung 11–9 Kontingenteinstellungen

**Hinweis:**

Sie können bis zu acht Netzwerkfestplatten mit der Kamera verbinden.

## 11.4 Speicherkarte erkennen

**Zweck:**

Mit Speicherkartenerkennung können Sie den Status der Speicherkarte anzeigen, Ihre Speicherkarte sperren und eine Benachrichtigung erhalten, wenn Ihre Speicherkarte als anormal erkannt wird.

**Hinweis:** Die Speicherkartenerkennungsfunktion wird nur von bestimmten Speicherkarten und Kameramodellen unterstützt. Wird diese Registerkarte auf Ihrer Webseite nicht angezeigt, dann unterstützt Ihre Kamera die Funktion nicht oder Ihre eingesetzte Speicherkarte wird nicht für diese Funktion unterstützt. Wenden Sie sich an Ihren Fachhändler zum Erhalt von Informationen zu Speicherkarten, die diese Funktion unterstützen.

**Schritte:**

1. Rufen Sie das Speicherkartenerkennungskonfigurationsmenü auf:

**Configuration > Storage > Storage Management > Memory Card Detection**

Abbildung 11–10 Speicherkartenerkennung

2. Zeigen Sie den Status der Speicherkarte auf der Registerkarte **Status Detection** an.

**Remaining Lifespan:** Zeigt den Prozentwert der verbleibenden Lebensdauer an. Die Lebensdauer einer Speicherkarte wird durch Faktoren wie ihre Kapazität und die Bitrate beeinflusst. Sie müssen die Speicherkarte austauschen, wenn die verbleibende Lebensdauer nicht ausreichend ist.

**Health Status:** Zeigt den Zustand Ihrer Speicherkarte an. Es gibt drei Statusbeschreibungen, gut, schlecht und beschädigt. Sie erhalten eine Benachrichtigung, wenn der Gesundheitsstatus nicht gut ist, wenn **Arming Schedule** und **Linkage Method** eingestellt werden.

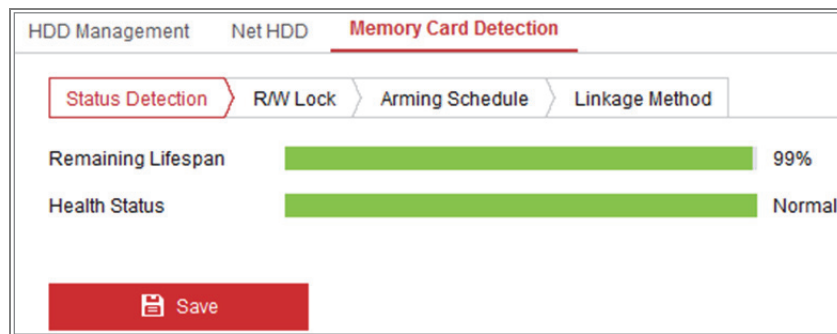
**Hinweis:** Wir empfehlen, dass Sie die Speicherkarte austauschen, wenn der Gesundheitsstatus nicht „good“ ist.

3. Klicken Sie auf die Registerkarte **R/W Lock**, um der Speicherkarte ein Schloss hinzuzufügen.

Mit R/W Lock hinzugefügt, kann die Speicherkarte nur gelesen und geschrieben werden, wenn sie entsperrt ist.

Abbildung 11–11 Schreib-/Leseschutz einstellen

- Schloss hinzufügen
    - (1) Wählen Sie **Lock Switch** als ON.
    - (2) Geben Sie das Passwort ein.
    - (3) Klicken Sie auf **Save**, um die Einstellung zu speichern.
  - Entsperren
    - (1) Verwenden Sie in der Kamera eine Speicherkarte, die sperrt, so wird automatisch entsperrt und Sie müssen nichts dazu beitragen.
    - (2) Verwenden Sie die Speicherkarte (mit Schloss) in einer anderen Kamera, so navigieren Sie zu **HDD Management**, um die Speicherkarte manuell zu entsperren. Wählen Sie die Speicherkarte und klicken Sie auf **Unlock** neben **Format**. Dann geben Sie das korrekte Passwort zum Entsperren ein.
- Hinweise:**
- Die Speicherkarte kann nur gelesen und geschrieben werden, wenn sie entsperrt ist.
  - Wird die Kamera, die der Speicherkarte ein Schloss hinzugefügt hat, zu den Werkseinstellungen zurückgesetzt, so navigieren Sie in das Menü HDD Management, um die Speicherkarte zu entsperren.
- Schloss entfernen
    - (1) Wählen Sie **Lock Switch** als **OFF**.
    - (2) Geben Sie das korrekte Passwort im Textfeld **Password Settings** ein.
    - (3) Klicken Sie auf **Save**, um die Einstellung zu speichern.
4. Stellen Sie **Arming Schedule** und **Linkage Method** ein, wenn Sie eine Benachrichtigung erhalten möchten, wenn der Gesundheitsstatus der Speicherkarte nicht gut ist. Siehe **Aufgabe 2: Scharfschaltplanung für die Bewegungserkennung einstellen** und **Aufgabe 3: Verknüpfungsmethode für die Bewegungserkennung einstellen** in **Abschnitt 10.1.1**.
  5. Klicken Sie auf **Save**, um die Einstellung zu speichern.

## 11.5 Lite Storage konfigurieren

### **Zweck:**

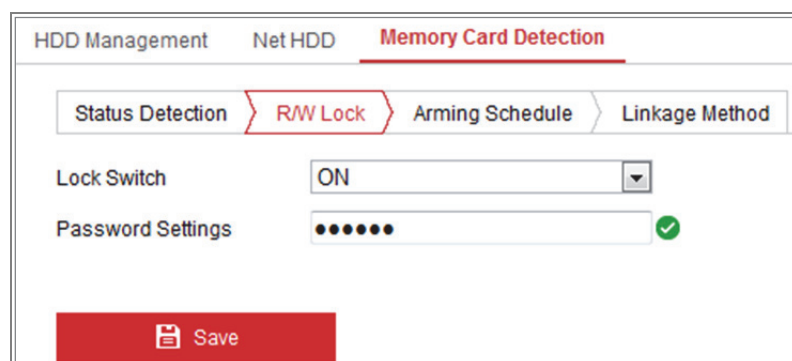
Gibt es kein sich bewegendes Objekt in der Überwachungsszene, können Bildrate und Bitrate des Videostreams zur Verlängerung der Speicherzeit der Speicherkarte reduziert werden.

### **Hinweise:**

- Die Funktion Lite Storage variiert entsprechend den unterschiedlichen Kameramodellen.
- Die aufgenommenen Videodateien im Lite-Speichermodus werden in voller Bildrate (25 BpS/30 BpS) wiedergegeben, dadurch ist die Wiedergabegeschwindigkeit für das Auge erhöht.

1. Rufen Sie das Menü Lite Storage auf:

**Configuration > Storage > Storage Management > Lite Storage**

2. Haken Sie das Kontrollkästchen **Enable** zur Aktivierung der Funktion Lite Storage ab.
3. Geben Sie die Speicherzeit im Textfeld ein. Der verfügbare Speicherplatz auf der SD-Karte wird angezeigt.
4. Klicken Sie auf **Save**, um die Einstellung zu speichern.

# Kapitel 12 Wiedergabe

**Zweck:**

Dieses Kapitel beschreibt die Anzeige der remote aufgezeichneten Videodateien, die auf den Netzwerklaufwerken oder SD-Karten gespeichert sind.

**Schritte:**

1. Klicken Sie in der Menüleiste auf **Playback**, um das Wiedergabemenü aufzurufen.

Abbildung 12–1 Wiedergabe-Dialog

2. Wählen Sie das Datum und klicken Sie auf **Search**.

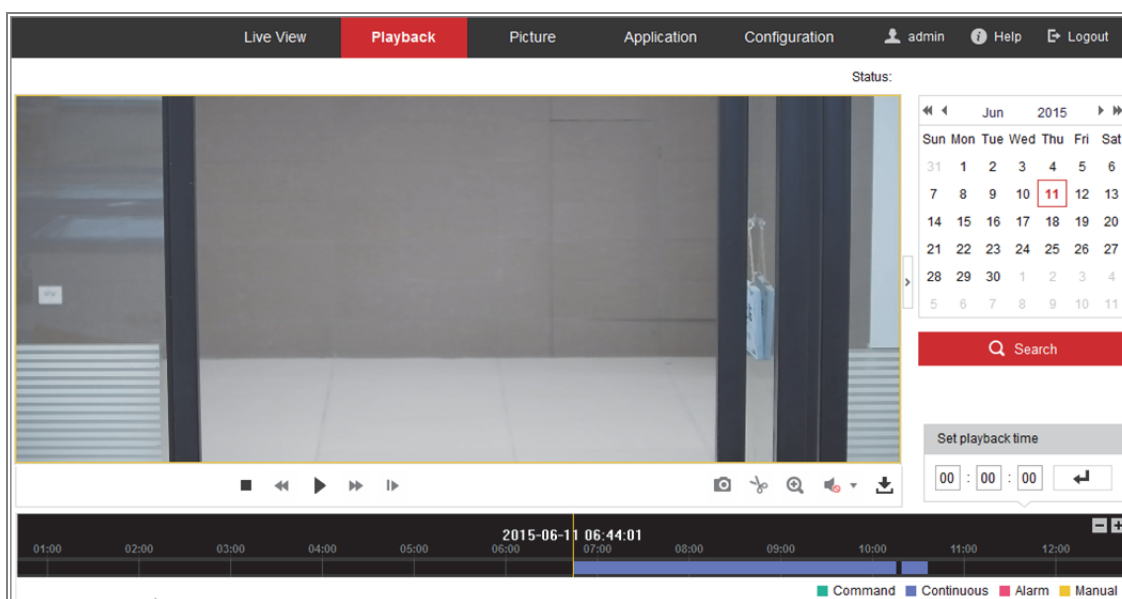

Abbildung 12–2 Video suchen

3. Klicken Sie auf , um die unter diesem Datum gefundenen Videodateien wiederzugeben.

Über die Symbolleiste unten im Dialogfenster können Sie die Wiedergabe steuern.

Abbildung 12–3 Wiedergabe-Symbolleiste

Tabelle 12–1 Beschreibung der Schaltflächen

Taste	Bedienung	Taste	Bedienung
	Wiedergabe		Bild erfassen
	Pause	 / 	Videodateien zuschneiden starten/beenden
	Stopp	 / 	Ton ein und Lautstärke einstellen/Stumm
	Langsamer		Herunterladen
	Schneller		Einzelbildwiedergabe
	Digitalzoom aktivieren/deaktivieren		

**Hinweis:** Die Pfade zum Herunterladen von Video- und Bilddateien können im Konfigurationsdialog „Lokale Konfiguration“ lokal festgelegt werden.

Sie können auch die gewünschte Zeit im Feld **Set playback time** eingeben und auf

klicken, um die Wiedergabeposition zu finden. Sie können auch auf 

klicken, um den Fortschrittsbalken ein- oder auszuzoomen.

Abbildung 12–4 Wiedergabezeit einstellen

Abbildung 12–5 Fortschrittsbalken

Die unterschiedlichen Farben des Videos im Fortschrittsbalken stehen für die unterschiedlichen Videotypen.

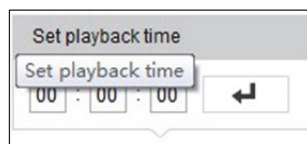

Abbildung 12–6 Videotypen

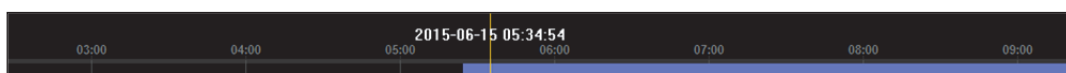
## Kapitel 13 Bild

Klicken Sie auf Picture, um das Bildsuchmenü aufzurufen. Sie können die im lokalen Speicher oder Netzwerkspeicher gespeicherten Bilder suchen, anzeigen und herunterladen.

### Hinweise:

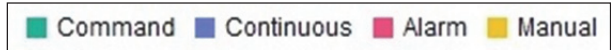
- Achten Sie darauf, dass HDD, NAS oder Speicherkarte korrekt konfiguriert sind, bevor Sie die Bildsuche starten.
- Achten Sie darauf, dass die Aufnahmeplanung konfiguriert ist. Navigieren Sie zu **Configuration > Storage > Schedule Settings > Capture**, um die Aufnahmeplanung einzustellen.

Abbildung 13–1 Bildsuchmenü

### Schritte:

1. Wählen Sie den Dateityp im Aufklappmenü. Continuous, Motion, Alarm, Motion | Alarm, Motion & Alarm, Line Crossing, Intrusion Detection und Scene Change Detection sind wählbar.
2. Wählen Sie Startzeit und Endzeit.
3. Klicken Sie auf **Search**, um die entsprechenden Bilder zu suchen.

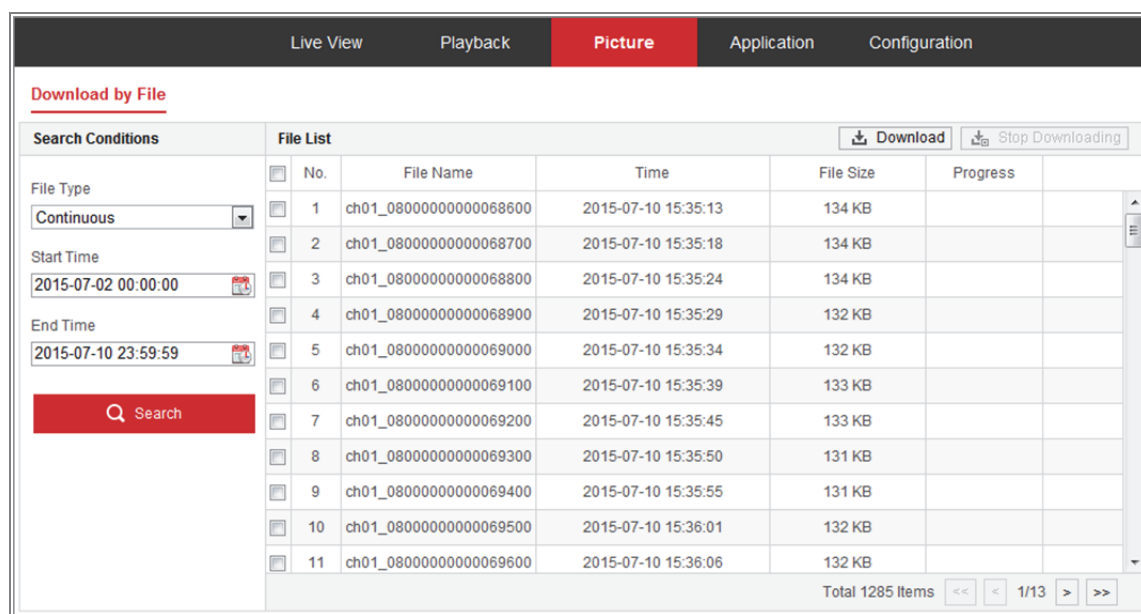

4. Haken Sie die Kontrollkästchen der Bilder ab und klicken Sie auf **Download**, um die gewählten Bilder herunterzuladen.

**Hinweis:**

Bis zu 4000 Bilder können gleichzeitig angezeigt werden.

# Kapitel 14 Anwendung

Klicken Sie auf **Application**, um das Statistikmenü aufzurufen. Sie können die im lokalen Speicher oder Netzwerkspeicher gespeicherten Daten suchen, anzeigen und herunterladen.

**Hinweis:** Die Anwendungsfunktion variiert je nach Kameramodell.

## 14.1 Gesichtsaufnahmestatistik

Nach der Aktivierung der Gesichtsaufnahmefunktion können Sie aufgenommene Gesichtsdaten auf der Registerkarte Application anzeigen und herunterladen. Für intuitivere Ergebnisse können Sie die Daten in verschiedenen Diagrammen anzeigen.

Abbildung 14–1 Anwendungsmenü

### Schritte:

1. Wählen Sie den Berichtstyp. Daily Report, Weekly Report, Monthly Report und Annual Report sind wählbar.
2. Wählen Sie den Statistiktyp.
3. Wählen Sie Start Time und klicken Sie auf Counting.

Das Zählergebnis wird im Statistikergebnisbereich angezeigt. Klicken Sie auf Table oder Pie Chart, um das Ergebnis auf unterschiedliche Weise anzuzeigen.

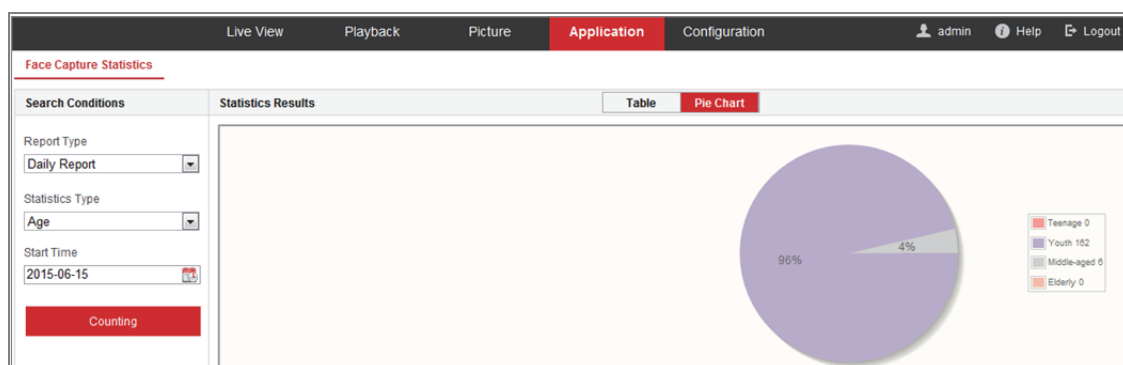
**Hinweis:** Führen Sie die Zählergebnisse in einer Tabelle auf, können Sie die Daten in eine Excel-Datei exportieren.

## 14.2 Personenzählstatistik

Nach der Aktivierung der Personenzählfunktion können Sie die Personenzähldaten von der Registerkarte Application anzeigen und herunterladen. Für intuitivere Ergebnisse können Sie die Daten in verschiedenen Diagrammen anzeigen.

### Schritte:

1. Wählen Sie den Berichtstyp. Daily Report, Weekly Report, Monthly Report und Annual Report sind wählbar.

**Hinweis:** Daily Report berechnet die Daten für Ihr gewähltes Datum, Weekly Report berechnet die Daten für die Woche, zu der Ihr Datum gehört, Monthly Report berechnet die Daten für den Monat, zu dem Ihr Datum gehört und Annual Report berechnet die Daten für das Jahr, zu dem Ihr Datum gehört.

2. Wählen Sie den Statistiktyp. People Entered und People Exited sind wählbar.
3. Wählen Sie Start Time und klicken Sie auf Counting.

Das Zählergebnis wird im Statistikergebnisbereich angezeigt. Klicken Sie auf Table, Bar Chart oder Line Chart, um das Ergebnis auf unterschiedliche Weise anzuzeigen.

**Hinweis:** Wählen Sie die Tabelle zur Anzeige der Statistik, so ist eine Schaltfläche

**Export** zum Exportieren der Daten in eine Excel-Datei verfügbar.

Abbildung 14–2 Personenzählung

## 14.3 Wärmekartenstatistik

Nach der Aktivierung der Wärmekartenfunktion können Sie die Wärmekartendaten von der Registerkarte Application anzeigen und herunterladen. Für intuitivere Ergebnisse können Sie die Daten in verschiedenen Diagrammen anzeigen.

### Schritte:

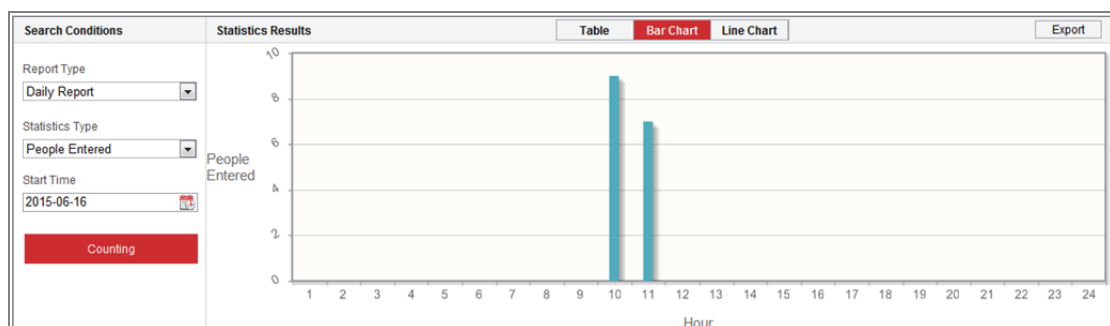
1. Wählen Sie den Berichtstyp. Daily Report, Weekly Report, Monthly Report und Annual Report sind wählbar.

**Hinweis:** Daily Report berechnet die Daten für Ihr gewähltes Datum, Weekly Report berechnet die Daten für die Woche, zu der Ihr Datum gehört, Monthly Report berechnet die Daten für den Monat, zu dem Ihr Datum gehört und Annual Report berechnet die Daten für das Jahr, zu dem Ihr Datum gehört.

2. Wählen Sie Start Time und klicken Sie auf **Counting**, um die Wärmekartendaten aufzuführen.
3. Wählen Sie **Space Heat Map** oder **Time Heat Map**, um die Ergebnisse anzuzeigen. Wählen Sie Zeit Wärmekarte zur Anzeige der Statistik, so ist eine Schaltfläche **Export** zum Exportieren der Daten in eine Excel-Datei verfügbar.

Abbildung 14–3 Zeit-Wärmekarte

**Hinweis:**

Wir empfehlen, das elektronische Objektiv nach der Installation nicht anzupassen, was zu einer gewissen Ungenauigkeit der Daten führen kann.

## 14.4 Zählstatistik

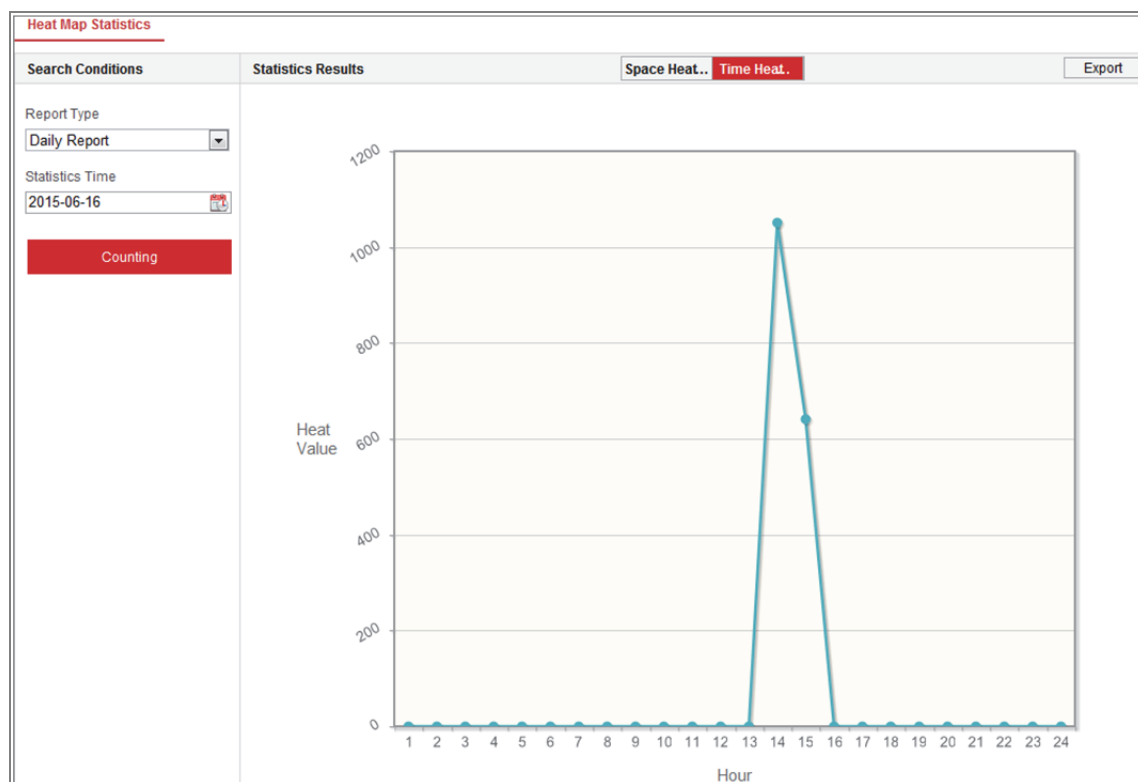
Nach der Aktivierung der der Zählfunktion können Sie die Zählraten von der Registerkarte Application anzeigen und herunterladen. Für intuitivere Ergebnisse können Sie die Daten in verschiedenen Diagrammen anzeigen.

**Schritte:**

1. Wählen Sie den Berichtstyp. Daily Report, Weekly Report, Monthly Report und Annual Report sind wählbar.

**Hinweis:** Daily Report berechnet die Daten für Ihr gewähltes Datum, Weekly Report berechnet die Daten für die Woche, zu der Ihr Datum gehört, Monthly Report berechnet die Daten für den Monat, zu dem Ihr Datum gehört und Annual Report berechnet die Daten für das Jahr, zu dem Ihr Datum gehört.

2. Wählen Sie den Statistiktyp. People Entered und People Exited sind wählbar.
3. Wählen Sie Start Time und klicken Sie auf **Counting**, um die Wärmekartendaten aufzuführen.
4. Wählen Sie **Table**, **Bar Chart** oder **Line Chart**, um die Ergebnisse anzuzeigen. Wählen Sie die Tabelle zur Anzeige der Statistik, so ist eine Schaltfläche **Export** zum Exportieren der Daten in eine Excel-Datei verfügbar.

# Anhang

## Anhang 1 – Einführung in die SADP-Software

### ● Beschreibung der SADP-Software

SADP (Search Active Devices Protocol) ist ein anwenderfreundliches und installationsfreies Dienstprogramm zur Online-Gerätesuche. Es durchsucht Ihr Teilnetz nach aktiven Online-Geräten und zeigt die entsprechenden Geräteinformationen an. Ferner können Sie mit dieser Software auch die grundlegenden Netzwerkinformationen der verwendeten Geräte modifizieren.

### ● Nach aktiven Online-Geräten suchen

#### ◆ Automatische Suche nach Online-Geräten

Nach dem Starten durchsucht die SADP-Software das Teilnetz, in dem sich Ihr Computer befindet, automatisch alle 15 Minuten nach Online-Geräten. Im Dialog „Online Devices“ werden die Gesamtanzahl sowie Informationen über die gefundenen Geräte angezeigt. Dazu gehören Geräteinformationen wie Gerätetyp, IP-Adresse und Portnummer.

Abbildung A.1.1 Nach Online-Geräten suchen

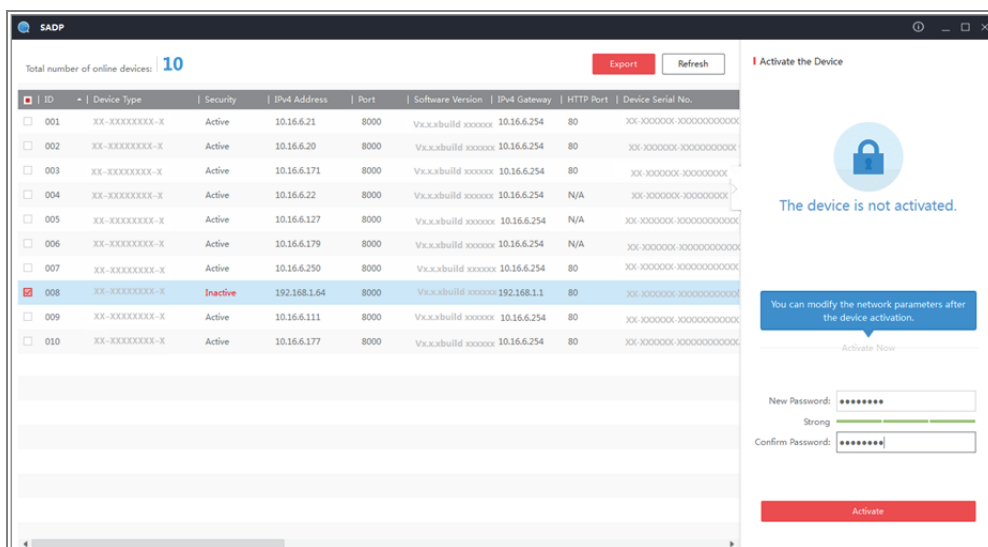
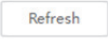

**Hinweis:**

Das Gerät kann 15 Sekunden nachdem es online ging, gesucht und in der Liste angezeigt werden. Es wird 45 Sekunden nachdem es offline ging, aus der Liste entfernt.

◆ **Manuelle Suche nach Online-Geräten**

Sie können auch auf  klicken, um die Online-Geräteliste manuell zu aktualisieren. Neu gefundene Geräte werden zur Liste hinzugefügt.

Klicken Sie auf  oder auf eine Spaltenüberschrift , um die Tabelle entsprechend zu sortieren. Klicken Sie auf , um die Gerätetabelle zu erweitern und den Bereich für Netzwerkeinstellungen auf der rechten Seite auszublenden. Klicken Sie auf , um den Bereich für Netzwerkeinstellungen wieder anzuzeigen.

● **Netzwerkeinstellungen bearbeiten**

**Schritte:**

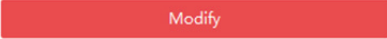
1. Wählen Sie das Gerät, das Sie bearbeiten möchten, in der Geräteliste aus. Daraufhin werden dessen Netzwerkeinstellungen rechts im Bereich **Modify Network Parameters** angezeigt.
2. Bearbeiten Sie die bearbeitbaren Netzwerkeinstellungen (z. B. IP-Adresse und Portnummer).
3. Geben Sie das Admin-Passwort des Geräts im Feld **Admin Password** ein und klicken Sie auf , um die Änderungen zu speichern.

- *Wir empfehlen für Ihren Datenschutz und für besseren Schutz Ihres Systems gegen Sicherheitsrisiken dringend die Verwendung sicherer Passwörter für alle Funktionen und Netzwerkgeräte. Das Passwort muss ein starkes Passwort Ihrer Wahl sein (mindestens 8 Schriftzeichen, einschließlich mindestens drei*

der folgenden Kategorien: Großbuchstaben, Kleinbuchstaben, Ziffern und Sonderzeichen), um die Sicherheit Ihres Produkts zu erhöhen.

- Die korrekte Konfiguration aller Passwörter und andere Sicherheitseinstellungen liegen in Verantwortung des Installateurs und/oder Endbenutzers.

**Modify Network Parameters**

Enable DHCP

Device Serial No.: XX-XXXXXX-XXXXXXXXXXXXXXXXXX

IP Address: 10.16.5.106

Port: 8003

Subnet Mask: 255.255.255.0

Gateway: 0.0.0.0

IPv6 Address:

IPv6 Gateway:

IPv6 Prefix Length:

HTTP Port: 0

Security Verification

Admin Password: ●●●●●●●●●●

[Modify](#)

[Forgot Password](#)

Abbildung A.1.2 Netzwerkeinstellungen bearbeiten

## Anhang 2 Port-Mapping

Die folgenden Einstellungen gelten für TP-LINK Router (TL-WR641G). Die Einstellungen variieren je nach Routermodell.

### Schritte:

1. Wählen Sie **WAN Connection Type** aus, wie unten dargestellt:

Abbildung A.2.1 WAN-Verbindungstyp wählen

2. Stellen Sie die **LAN-Parameter** des Routers ein, wie in der nachstehenden Abbildung dargestellt, einschließlich IP-Adresse und Subnetzmaske.

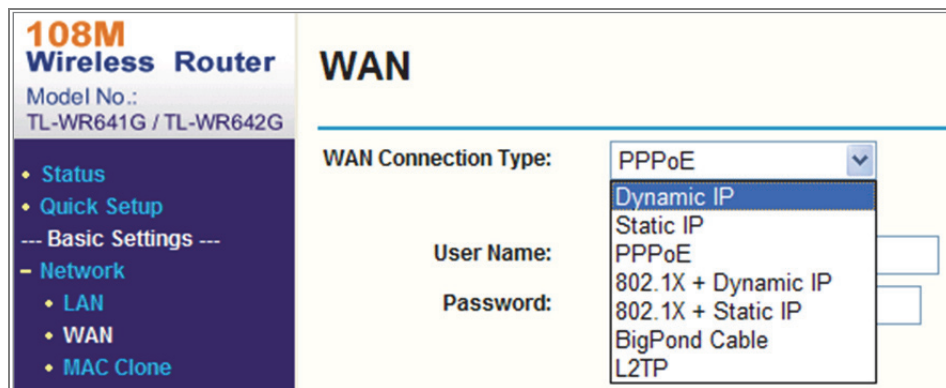

Abbildung A.2.2 LAN-Parameter einstellen

3. Stellen Sie das Port-Mapping im virtuellen Server auf **Weiterleiten**. Die Kamera verwendet standardmäßig Port 80, 8000 und 554. Sie können diese Portwerte mit dem Webbrowser oder der Client-Software ändern.

**Beispiel:**

Wenn die Kameras am gleichen Router angeschlossen sind, können Sie die Ports einer Kamera als 80, 8000 und 554 mit IP-Adresse 192.168.1.23 und die Ports einer anderen Kamera als 81, 8001, 555, 8201 mit IP 192.168.1.24 konfigurieren.

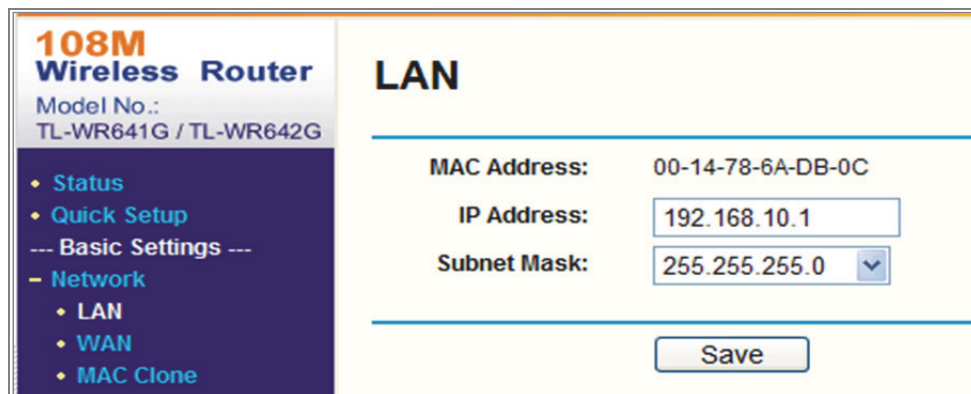
Siehe nachstehende Schritte:

**Schritte:**

1. Wie die oben erwähnten Einstellungen, bilden Sie Port 80, 8000, 554 und 8200 für die Netzwerkamera auf 192.168.1.23 ab.
2. Bilden Sie Port 81, 8001, 555 und 8201 für die Netzwerkamera auf 192.168.1.24 ab.
3. Aktivieren Sie **ALLE** Protokoll oder das **TCP**-Protokoll.
4. Haken Sie das Kontrollkästchen **Enable** ab und klicken Sie auf **Save**, um die Einstellungen zu speichern.

Abbildung A.2.3 Port-Mapping

**Hinweis:** Der Port der Netzwerkamera darf nicht anderen Ports entgegenstehen. Beispielsweise sind einige Web-Verwaltungs-Ports des Routers 80. Ändern Sie den Kamera-Port, wenn es der gleiche wie der Verwaltungs-Port ist.

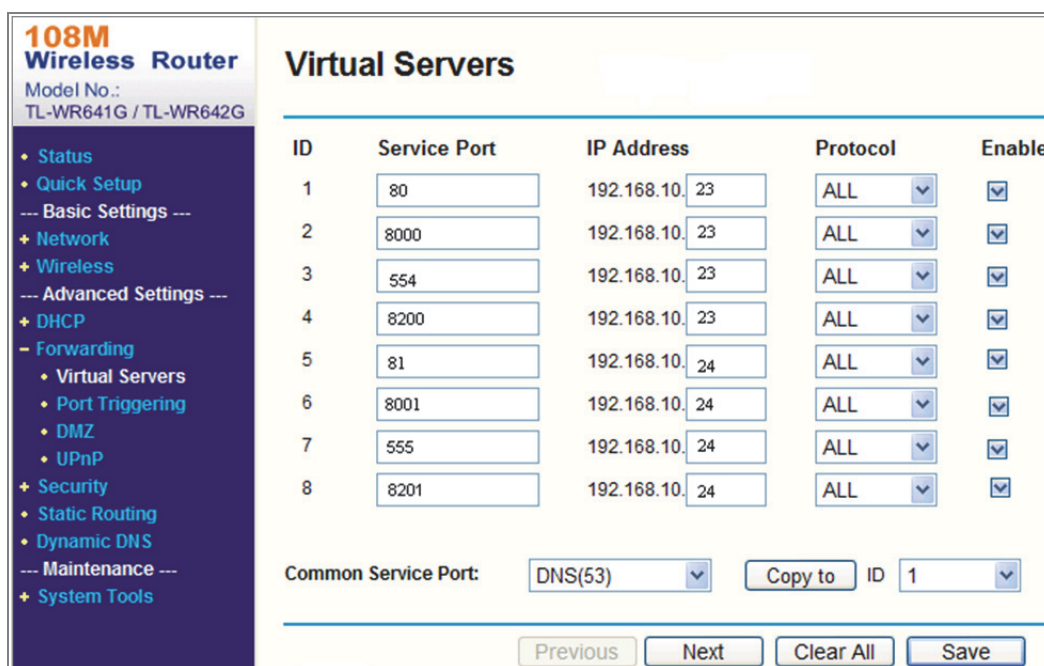

See Far, Go Further